盛京時報

民國四年 大正四年 陽十二月十一日 陰十一月五日

刊例 一中日大祭日禮拜日之翌日休刊
價目 每張銅幣五枚每月七角 外埠 郵費每月九角 半年五元 全年九元五角
告白 一行五號字十六字起碼登載一日每行四角 長期刊費面議
發行所 奉天大西門外大什字街路北 盛京時報社 電話 日二二番 中一六八號
發行人 左藤善雄 編輯人 菊池貞二 印刷人 山本竹松
文局 大阪北區堂島仲町一丁目 盛京時報大阪支局 電話三八一九番

論說

上海革命動亂之感言

霹靂一聲。警耗遞至。革命風雲。忽起於上海之一角。未始非驚天動地之一大事也。該黨以強襲的手段。於舉事之日。奪獲軍艦一隻。占領製造局全部。其勢燄之狂猛。殊出吾人意料之外。雖據最近消息。革黨以衆寡不敵。卒歸失敗。而二次之動亂。又繼續而發生。且南京武昌。雲貴廣東。均有不靖之兆。東南半壁。黯雲慘淡。商務停滯。人心動搖。中國前途。誠不知底於何處。言之眞可爲動魄驚心者矣。記者因之有感焉。

第一。法律最重原因。是非自有公論。此次滬上事變之起。適繼鄭汝成被刺之後。而發生於帝制將成之時。其爲皇帝說之反響。蓋無疑義。袁政府平日以手自製造之假民意。外欺友邦。內騙國人。動謂帝政問題。爲吾民之所願欲。今觀於滬上之變端。已可證明此說之虛妄。而吾人帝制肇亂之豫言。不幸而中。設不幸禍亂蔓延。袁政府乃爲戎首。謀一姓之尊榮。不惜以國家爲孤注。袁氏之心肝。眞不可問矣。

第二。各友邦之帝制緩期勸告。固逆料中國於不當之時機。變更國體。難保無內亂之發生。而先以勸告求中政府之保障。且僞爲發言之地步。忠言逆耳。政府既不能聽從。今者內亂既啓其端。適造成列强干涉內政之好機會。若滬亂不得鎭定。亂局一旦擴大。吾料各國艨艟軍艦。必將遍我南服深入內地。藉保護生命財產之名。爲窺竊利權之計。鷸蚌之爭持未已。漁人之囊槖已肥。國家存亡。間不容髮。不知謀國者將何以善其後也。

第三。帝制問題。既爲人民所不喜。當局者又不能取消前說。以返入於維持共和之一途。雙方相持。各成騎虎難下之勢。此後龍爭虎鬭。或歷數十年數百年亦未可知。且以金甌無缺之中華民國。或至四分五裂。群雄割據。亦未可料。此時卽無外患。已是分崩離析。不能一統。況乎外患之來。急在眉睫哉。往者癸丑二次革命之役。當時人民。憾於外侮。且不欲時見喪亂。胥以革黨爲是非。而誠心信任袁世凱。謂必有造於國家。今袁氏不安於共和。妄思自帝。則此後亂國之罪。在此不在彼。曲在袁氏。直在黨人。袁氏以億姓共仰之偉人。變爲萬姓共棄之獨夫。一轉移間。判若霄壤。豈非天下最可惜之事哉。

雜錄

中國文字之趨勢觀(續)

(丙)詩詞家 此系最繁亦最多目下尙衍嬗不衰爲世所不棄然其眞摯已然漸矣

(一)派別之趨勢事傳衍之盛衰 此派以詩詞歌行爲大宗通行爲最賦銘近來行者甚少而詞盛於歌詩盛於詞又最意見者也目下所行者惟詩爲最而律詩爲盛而七律尤盛此中消息與駢文之運脈不無一綫之關係故七律興而古絕雜體則日落而爲之者實較各系人物爲多此派家數甚多軒輊不一須分言之而後可以斷然易知也

(一)江西派 此派淵流甚古遠遠黃王近追明七子自成一派者已非一日古勁淸秀自具神致詩律堅嚴兼善詞賦

(二)鄂派 最盛格律甚精兼擅詞賦

(三)嶺尙派 此派亦畧有紹述與江西派相近而別開生面近於蘇韋

(一)閩派 此派亦與江西派大同小異此時尙盛

(二)川派 此派淵源亦古尙鍸勁高渾格律極峻朗沉摯獨具文眼

(一)蘇浙派 無甚異彩極爲普及趨於時俗

(二)河北派 此派豪放骨律聲調不失本來面目然佳者極少不能與前數派爭然自立不阿亦一得也其紹述仍以元高爲脈絡

以上畧舉大端共別六派

(一)各派之人物 各派人物頗爲齊備尙足鼎峙

(一)嶺南派 康長素黃晦聞鄧秋枚沈太侔龍伯陽關頴人姚一諤羅癭公麥夢華梁卓如諸人爲最而長素之沉摯頗似北派所得獨高

(二)江西派 中堅人物以陳伯嚴爲中堅楊昀谷黃秋岳沈濤園皆屬此派之鉅子

鄭鎮守使靈柩抵京

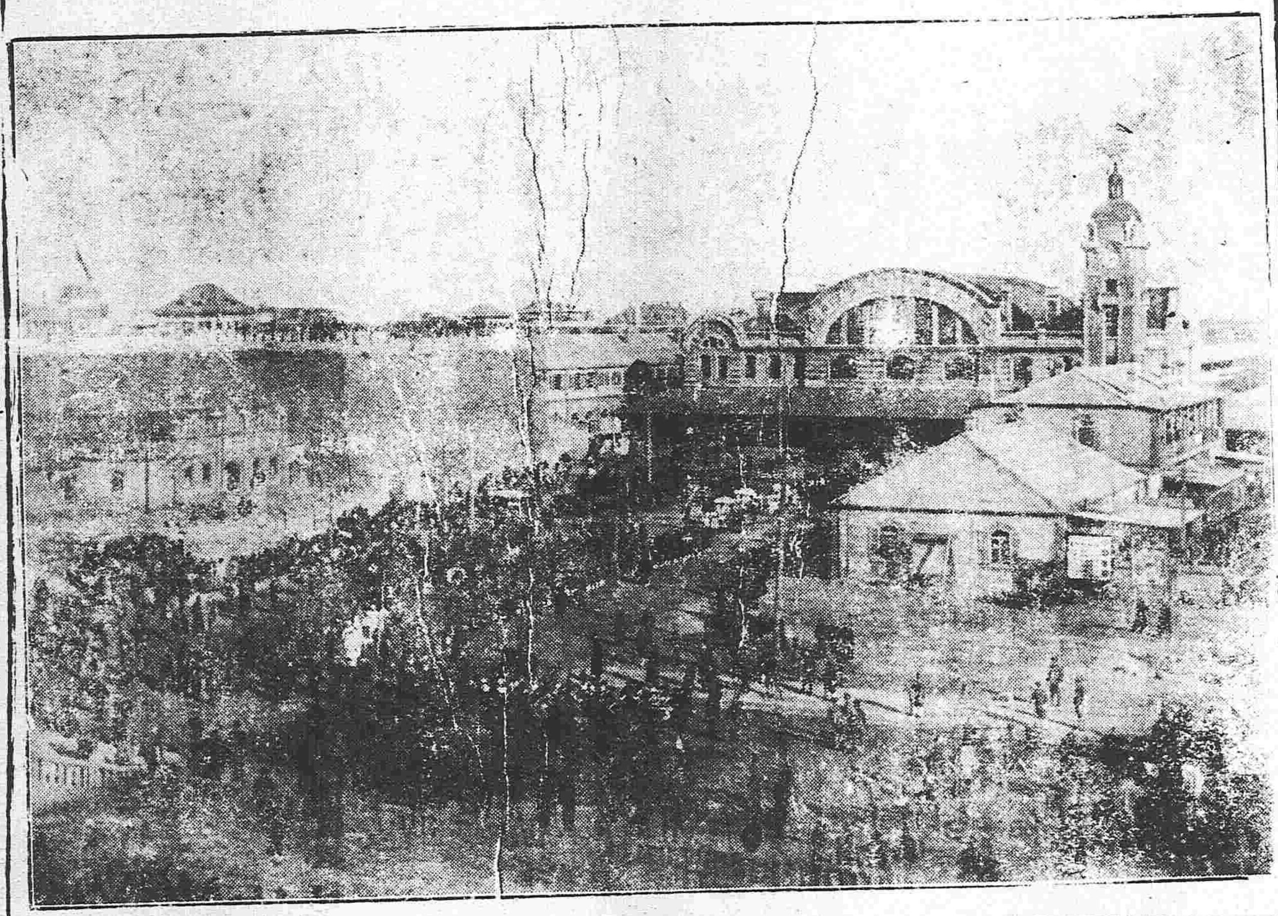

文苑

贈瑞蘭校書

瑞蘭長洲人曾張幟於吉垣爲湘中某公所眷旋卽十斛量珠藏之金屋荏苒三載舉一女嗣某公又別納一姬因之寵愛漸衰蛾眉見妒鎭日勃谿不得已眉史遂下堂求去重落風塵良非所願也今春余來奉頗爲游者所贊許余耳其名久矣昨始晤于留香部見其玉骨珊々富於情感始歎名不虛傳因賦小詩四首以贈之　乙卯葭月　安定五郎識

銀燭高燒照晚妝。當年謌舞詠霓裳。無端妒雨兼風虐。吹送驚鴻度瀋陽。

雲鬟低擁髻堆鴉。獨坐遐思倚絳紗。別有幽懷人不識。誤將輕薄比桃花。

記得初逢畫閣東。靈犀一點暗相通。撩人最是銷魂處。都在秋波顧盼中。

春葱如玉柳眉嬌。嫋嫋丰姿楚楚腰。情話方殷忘漏盡。重城魚鑰已深宵。

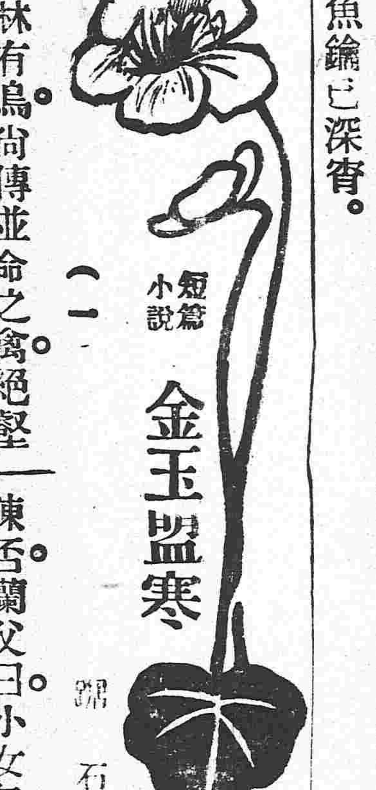

短篇小說 金玉盟寒 (一)

謂石

空林有鳥。尙傳並命之禽。絕壑多枝。猶說全生之木。物猶如此。人何以堪。然而才子數奇。佳人命薄。今來古往。大抵皆然。而謂有心人撫拾陳言。參觀對鏡。能不爲之一掬傷心之淚耶。昔有余若蘭。江都儒家姝也。昡金鑄骨。夾玉凝膚。舉止端莊。性猶聰頴。十餘歲卽解吟咏。時人咸以張麗華目之。其父作文字生涯。嘗館於粵之李翁家。若蘭爲父所鍾愛。從之遊。李有子一名纖芳。年逾舞象。未近乘龍。而雄於才。日試萬言。倚馬可待。亦一鳳閣之英也。嘗悵承風牛女講義。二人一見。卽了作感木頹城之想。況寶釵秦錦。倉頡更作月下老人耶。時値中秋。李翁乃備文酒之宴。欵若蘭父於庭中。主酬賓唱。逸興遄飛。酒酣。翁乃問先生曰。女公子妙齡幾何矣。右族名門。惟此碧雞。耶未審會結朱陳否。蘭父曰。小女年已十五矣。余氏三世。惟此小可慰情。耳雖作伐者盈門。而咸不屬其意。故至今未字。焉翁沉吟曰。小兒年亦成童矣。未知能入雀屏選否。惜敬升豚兒有辱彈琴耳。蘭父曰。可則可耳。第賣犬之女。嫁涯水之麟。得毋遺誚。翁凝乎翁曰。休作此語。我思量已久。望勿謙也。蘭父曰。翁既不嫌老夫庸敢違。然此必待小女允許。始訂鴛盟。蘭父乃出告若蘭。若蘭此時知無力已化爲有力矣。卽嫣然首肯。蘭父歸告翁。翁曰。今宵令節。且卽爲吳絲鸞初嫁文蕭之期。卽定以今日爲納綵之日。何如。蘭父曰。可。惟小女裙布釵荊。兼葭倚玉。如謂求玉鏡之臺。間藍田之玉。則失本意矣。翁亦允訂盟。畢各歸寢。自此注案握管。以頌椒花。隔帳吟詩。如詠柳絮。

火險告白

敬者弊行經理火險已有年矣因今推廣交易起見左添承保 市貨 屋產 家私衣箱 煖房貨物等件凡遇不測立照章賠償毫無延悞如蒙紳商賜顧者請移玉弊行面議可也至於保險開列於左

保頭等平房 每壹千元 六元
保二等平房 每壹千元 八元
保頭等房內存貨 每壹千元 十元
保二等房內存貨 每壹千元 十二元

代理 明治火險公司
代理 日本火險公司
代理 共同火險公司
代理 東京火險公司

三井洋行 奉天大西關 電話 中國一五五號 日本二一二號 日本三五號

滿鐵定期船大連出帆廣告

上海行 榊丸 神戶丸
每星期五(正午開)青島寄港(六、五〇〇噸)(由上海復航時直放大連)
每星期三(正午開)上海直行(五、〇〇〇噸)(由上海復航時寄港青島)
以上兩船均設有無線電信機

香港廣東直行 泰陽丸(十二月上旬) 泰平丸(十二月下旬)

本事務所及在營口遼陽奉天鐵嶺長春各站均可發賣聯絡船車票
兩輪船現均設有無線電以期遂信迅速而謀乘客之便利

南滿州鐵道株式會社 大連埠頭事務所

日本郵船會社瀛船廣告 由大連埠頭起

相模丸 十二月九日(陰十一月初三日)往門司神戶橫濱
三河丸 十二月十四日(陰十一月初八日)往秦皇島
高砂丸 十二月廿一日(陰十一月十五日)往秦皇島

日本郵船會社代理店 三井洋行大連支店 電話(二一〇)(四六〇)
乘船票由本出張所自賣如有客請至本所購買

橫濱正金銀行 奉天支店 奉天城內四平街 電話十二

資本金四千八百萬圓
公積金貳千萬圓

總店 橫濱
支店 神戶 東京 長崎 大阪 倫敦 里昂 紐育 桑港 孟買 西雅尼 布哇 哈爾賓 香港 上海 長春 安東 北京 大連 旅順 營口 遼陽 天津 鐵嶺 濟南 漢口

本店 朝鮮京城南大門通
資本金壹千萬圓
朝鮮銀行奉天出張所 奉天小西關路北
電話 日長 五二一 五二四 所長舍宅日長三一三

支店 東京、大阪、大連、安東縣、長春、平壤、仁川、大邱、元山、釜山、鎭南浦、群山、木浦、馬山、新義州、會寧、
出張所

凡關於銀行普通各項事務本銀行咸可辦理而尤力求敏捷詳確以期無負各界之主托並於中外各通商巨埠設有代理之處以便往來匯兌
本銀行發行之紙幣無論與何時皆日本銀行發行之兌換券相同而可日按員票日而金券額數之目兌換

東亞之情勢

●山東泰萊兩縣農民之暴動

山東泰安萊武兩縣農民一万餘人反對苛徵地租揭竿蠢動襲擊清賦局立即焚燬並在各方面大肆暴動勢頗猖狂

●漢口實業公司向美國商借欵項

美國資本團與漢口電燈自來水公司訂立借欵契約欵額二百五十萬元其細章現正在商議中

●帝制派竟不顧誤國殃民

中國帝制派雖中外批難交至然皆置若罔聞仍照豫定計畫着着進行若大典籌備處會計主任張鎮芳將即位、恩賞、賑恤、等經費五百萬元之豫算案提出參政院一面又擬將城中道路及房屋添加修理以壯觀瞻現下頻興土木晝夜不休探帝制派真意之所在似欲在革黨計劃未熟以前急速實行帝制以制機先

●商訂滿蒙五鐵道約章近訊

滿蒙五鐵道協約詳章當于日內一併訂結大約在年內即可正式簽印

（以上北京專電）

●石井外務大臣在帝國議會之演說（續）

英俄法三國與日英兩國關係迥殊關于戰後之媾和無何等協約之可言是以訂結倫敦宣言然日英兩國已有同盟條約第二條之規定無復從新協約之必要是前外務大臣加藤男爵去年在本議場之所報告其事實已為諸君知悉爾後英俄法三國政府欲使帝國加入該倫敦宣言對于帝國政府正式勸誘夫已有日英同盟而復有英俄法三國之倫敦宣言故帝國與三國有協同媾和之關係此蓋自然之結果 但帝國政府對于該宣言雖無正式加入之絕對的必要然帝國之加入該宣言使聯合諸國之團結益臻鞏固此事不但在戰局前途甚有利益即他日媾和時關係各國之地位亦得因此而益顯是以帝國政府拾壹月拾九日訓令駐英大使關於加盟事宜與駐英法俄兩國大使交換文書至該交換文件業於日前發表是亦為諸君之所知及至拾壹月杪意大利政府亦決計加入倫敦宣言是以日英俄法意於十壹月三十日在倫敦簽訂加入該宣言其條文已於昨日（六日）發表之

（以上東京專電）

歐洲大動亂

●德國勢力之伸入於希臘

希臘國雅典之宮殿殆已化作德國使署德國之勢力充滿于宮廷內部

●塞軍退入阿爾巴尼亞者十四萬人

塞軍之命運未可豫測十四萬之塞軍現抵阿爾巴尼亞之國境

●協商國與希臘之交涉未已

希臘之向背尚未明瞭聯合國與希臘之交涉現仍在進行中但兩方面均仍固執其主張迄未妥定

●羅政府與德人訂立賣糧契約

羅馬尼政府與德人訂立契約賣與小麥五萬八千九百貨車及雜穀五萬貨車

●喀將軍向馬塞土尼亞痛擊

德將喀爾維塔決計痛擊馬塞土尼亞之聯合軍現已改編軍隊添加兵丁

●英外相在下院之聲明

英外相克列氏在下院聲明各國租借地及世界到處均有德人潛伏以行其種種之詭計頗有碍于戰局政府對于此事正在講究對付之策云云

●德土兩京行駛快車之豫聞

德國政府擬自明年一月起在德京與土京間每星期行駛快車兩次

●美國煤油船被轟沈沒

美國煤油船昆蓄尼霍號在摩洛哥海岸被國藉不明之潛行艇轟沈

●美國要求德使署撤回武員之交涉

美國國務卿要求駐美德使將其使署武員撤回本國該德使要求說明其理由國務卿拒絕之

●德軍陸續向比境運輸

德軍壹部前由法國戰線撤退休養德政府現正解送大軍携帶大砲在晚間陸續運往比境方面以便補充

●西班牙黨派爭權

西班牙國首相達脫（自由黨首領）與保守黨首領魯馬諸夫爭權以致政界紛擾自由黨不利前途頗危西班牙國王阿爾封索因此召集各派首領特開御前會議該國報章之主張以目下內外形勢甚為重大亟宜組織聯合內閣以示舉國壹致之意

●俄國更任內相

俄國政府將格布斯德為內相

（以上倫敦來電）

大總統令

田玉坤給予二等嘉禾章王佐滋嚴型均給予四等嘉禾章此令

和繼聖給予三等文虎章此令

張恕給予三等文虎章口鳳韶給予五等文虎章此令

黃占梅晉給四等嘉禾章此令

新土爾扈特旗頭等台吉愛里宰德勒格爾晉封為輔國公此令

任命胡忠亮為將軍府參軍此令

陳玉麟王景福授為上大夫楊慶舫授為中大夫並加上大夫銜此令

國務卿呈據銓敘局詳稱遵核公府暨籌辦模範隊事務處軍需局薦任各員資格請予分別敘官等語王之榮許鏡藩陳繼曾尹之鑫均授為中大夫張宗長授為少大夫此令

前據周學熙呈稱鹽務署長張弧措置乖謬當予免職以原官發往四川交巡按使差遣旋據肅政史方貞等呈劾該員贓欵甚鉅復派章宗祥周學熙嚴密查辦茲據查明覆稱原劾各節或傳聞有誤或案牘無徵惟因措置失宜致滋疑議至賄託情事尚無確實證據等語張弧既據呈稱查無實據著仍遵前令赴川以策後效此令

司法部呈前浙江玉環縣知事於振越殺人一案大理院現審判決照原判執行死刑等語此案前據浙江巡按使屈映光呈稱於振越槍斃胡姜麒正值滬寧擾亂玉環所屬各處土匪蠭起該知事措置失當過出因公迭據紳民籲懇赦宥轉陳請予減刑等情該知事因公獲罪尚屬情有可原本大總統依照約法第二十八條特准減處一等有期徒刑十五年刑期內褫奪公權全部以示寬典此令

▲策令

錫長義給予四等文虎章此令

謝桓武授為上大夫並加少卿銜此令

（十一月九日）

▲策令

李國杰給予二等嘉禾章此令

（十二月八日）

專件

商會聯合會臨時會紀事（續）

第十條討論時或贊成或駁議欲發言者應先起立報明坐號然後發言 第十一條同時不得有二人以上之發言其同時報號者得由議長指定先後以次發言 第十二條發言者應就本位起立若須特別說明者得聲請議長允許登臺發言 第十三條議長如欲自行討論者得退就議席發言此時職務即由副議長代理 第十四條各議員發言既畢由議長宣告討論終止後即付表決既表決後議員不得提議修改 第十五條凡開會時未出席者不得反對已經表決之議案 第十六條當表決時議長須先將應付表決之議題明白宣告 第十七條表決法分起立投票兩種由議長臨時定之 第十八條投票表決用記名投票法（凡表決應取多數者可否之數相同則取決於議長） 第十九條議案有應付審查者由議長付表決 第二十條審查員由議長臨時指定 第二十一條審查員審查既畢應具報告書送交議長由書記繕印分送於會議時議決 第三章會場秩序 第二十二條凡議員入場時須各署姓名於署名簿 第二十三條議員入場後非宣告散會時不得離座及退出 第二十四條會場內不得吃烟及吐痰於地 第二十五條會議時不得談詞私語及喧笑 第二十六條議長當整理會場秩序時得鳴號鈴此時無論何人均須肅靜 第四章告假 第二十七條議員因事或因病不能到會須聲明事由告假 第二十八條議員如不告假而接續三日不到會即作為辭職 第二十九條議員告假者議長於開會時須將其告假事由報告於議會 第五章議事錄及議決錄 第三十條左列各項應載於議事錄（一）開會閉會之年月日時（二）會議展會散會時日（三）會員姓名（四）每日到會人數（五）交議提議事件（六）會議時各議員之言論（七）議決事件（八）表決可否之數目 第三十一條凡會場議決事件應特具議決錄詳載議決辦法彙同議事錄呈報農商部並分送各省各僑埠事務所 第三十二條議決錄所載事件辦法應由本會呈請農商部核准施行 第三十三條除本細則所定外其有未盡事宜得議決臨時加入

▲預備議案 此次臨時大會應行提議者除討論修正商會法及中美實業銀行中美商會聯合會附設中美商品陳列所外尚有張弼士向淑予兩君提議創辦中美輪船公司案並各省商會代表提議之各種議案極多均由事務所分別預備於二十五日開正式大會時由主席議長次第交議二十四日因係預備會無交議案件故午後三時即行散會

全國商會聯合會在滬開臨時大會於二十四日先開預備會已紀本報二十五日開正式大會各省議員出席者八十餘人由正議長張弼士副議長向淑予主席茲將是日所議各案及表決辦法分別錄後

▲提議原案 是日所議三案均係張弼士向淑予兩君提議其提議原案如下

一中美商會聯合會附設中美商品陳列所議案略謂查前清宣統二年十月政府開辦南洋勸業會適美國實業團來華考究內地產物是為中美商家携手之始嗣在滬滙中飯店提議為兩國商務互相發達起見於是有創設中美商會聯合會之舉乃時局變遷迄未成就瑞琨忝列全國商會聯合會副會長對於斯事亦以為京秋未遂研權今夏振動被舉為中國實業團團長赴美報聘得晤從前來華團員及工商各界偉人均以兩國商情固須互相融洽兩國商務尤貴積極進行公同討論僉謂中美商會聯合會宜趕前速設更於聯合會之外分設中美商品陳列所蓋有聯合會可以溝通聲氣有陳列所則兩國出品一覽可知遇有需要不難直接貿易且聯合會成立後其最要者在中國方面則稟准政府頒予圖記凡真正赴美貿易商家可由會印發護照隨具像片（一）先寄美會一存領事署一粘照上一本人携帶一存本會共五張向駐華美領簽字交赴美之人收執順行時由中國聯合會將船名船期電知美會俟到岸時美會派員接待以免受入境苛查之苦（此節已向美國商會提議請其向美政府要求特許）至陳列所既由兩國之商務聯合會發生則一切創設布置經費及管理諸權應歸兩國聯合會各自擔任其美國之陳列所地點擬設中國之津滬漢粵四處中國之陳列所地點擬設美國之舊金山紐約或芝加哥等處任聽兩國商家觀覽購將來酌提購貨回用以為經費此外議查研究懋遷有無種種利便不勝枚舉惟茲事規模既大手續尤繁吾國開辦之初更須籌備用欵事關全國商務想諸君熱心毅力必不視為緩圖是以由振動商之瑞琨召集大會詳細討論議擬大凡敘述如右一切規畫亦望高明詳酌統希公決（未完）

礦場警察局局所組織章程

第一條 凡礦業場內為維持秩序保護安全起見得由礦業公司酌量情形分別稟請該管地方道尹或縣知事設立礦場警察並由該管道尹或縣知事分別咨詳兼鑛務之財政廳備案

第二條 礦場警察得分別酌設機關如下（甲）礦場警察局 （乙）礦場警察所

第三條 礦警局於礦務較繁財力較充之礦場內設置之礦警所於礦務稍簡財力未裕之礦場內設置之

第四條 礦警局或礦警所應設置局長或所長一員局長由道尹詳請巡按使遴選具有警正資格人員委任并轉陳內務部備案所長由縣知事遴選具有警佐資格人員詳請道尹委任并轉詳巡按使備案 礦警局所繁劇地方並得酌設局員或所員局員由局長礦員詳請縣知事委派

第五條 礦場範圍較廣得由礦警局或礦警所派遣員警設置分局或分所如各地礦場範圍較狹無事設礦警之必要時得由礦業公司稟請縣知事援照請願巡警繳費章程撥派巡官長警執行礦場警察並歸最近市鎮警察官長管理

第六條 礦警局所人員考核黜陟局長應由道尹詳請巡按使核奪所長應由縣知事詳請道尹核奪其他各員由局長或所長專行之但遇有必要時得徵求礦業公司之意見以憑核奪

第七條 礦場內巡官長警之編制賞罰教練服裝暨照普通警察章程辦理並得酌用礦員其服裝標識另定之

第八條 礦場內違警案件由局長或所長裁決每月詳報道尹或縣知事查核刑事案件分別逕請縣知事核辦其他警察處分並得按照現行法令章程辦理

第九條 礦場內發生工人事件由局長或所長與礦業公司接洽辦理如遇特別事件無論局所均應迅速報告縣知事會商或稟承查核辦理 前項特別事件辦理終結後應由該管縣知事詳經道尹轉咨兼理礦務之財政廳備案

第十條 關於礦場範圍內應行取締各規則局長詳請道尹所長詳請知事批准發布之並由道尹縣知事轉詳查核備案

第十一條 礦業警察規則由農商部訂定公布後礦警局員警應即分別執行

第十二條 礦場內工人名數應由礦業公司每月具造清冊送由礦警局分別詳送道尹或縣知事備查但按礦警局並須轉咨縣知事備案

第十三條 因礦業發達成立之市鎮無專設警察之必要時得由縣知事委託或委任礦場官察兼辦市鎮警務並得附設市鎮警察事務所

第十四條 礦警鎮壓地方力有未逮時得通知附近地方保衛團或警備隊等協助之

第十五條 礦警局長或所長之薪津由道尹或縣知事詳請巡按使核定後歸入礦場警察經費內開支

第十六條 警局警察經費包括局所員警工役人薪餉雜費服裝器械由道尹或縣知事核定後均歸礦業公司擔任並給其礦開兼辦 市警經費亦仍由公司發給

第十七條 礦場警察獎郵與項按照警察獎章條例警察官吏郵金給與條例詳請道尹或知事轉詳巡按使核辦其郵金俟照章核准後由礦業公司支給

第十八條 本章所稱礦業公司礦業商準用之

第十九條 本章程自奉批准日施行

陽曆 慶豐 本館開設 常占奎 小云仙 天 會 第

民國要聞

五年預算案內債之實數

此次提交代行立法院之五年豫算其內債一項僅列二千萬元茲探得其實數係三千九百萬元(一)內國六厘公債定額二千四百萬元止收二千萬元(二)有獎實業公債第一期債額五百萬元(三)有獎儲金每次發行壹千萬元第一期雖不甚發達因明年各要政經費需欵浩繁刻聞政府已有發行第二期之提議仍訂爲一千萬元想民意企望之帝政既如願以償乘此民氣勃勃之時無論提倡何種內債必能踴躍輸將云

國民代表之總產出

籌備國民代表大會事務局昨呈大總統報明各省及各特別行政區域共選出國民代表一千八百零七人按照現設縣治之數適相符合又中央特別選舉會及蒙藏青海選舉會應選出國民代表一百八十六人合計總額爲一千九百九十三人云

特交陸國務卿之密諭

昨聞某要津處傳出消息近兩日來內外文武大員向政府提出辭職者約有三十餘人之多大總統深爲不悅原電呈一概不批昨曾特交陸代國務卿署謂値此改革之際政府深仰內外大員共維大局着自本日起如無重要事務不得藉口染病呈請辭職等語聞已由政事堂分別電寄通飭矣

中華帝國新國徽擬定之先聞

政府前爲改建帝政不日告成會於籌備案內擬定國旗式樣開議數次迄未取決茲聞大典籌備處已擬定一式於六日繪圖進呈大總統聞係擬用正黃色長方形中嵌五色五角星一枚其星面積用全旗三分之一其取義係爲五族共戴之意聞已無甚更改云

立法院代表全國勸進之有期

代行立法院汪伯棠副院長於六日下午三時會詣政事堂請見陸國務卿在遐矚樓會談十餘分鐘之久據聞所議係爲審查五年豫算案及國民代表中央投票等事曾提及總開票解決國體日期已決定月之十五日舉行有即於當日或次晨由該院代表全國進呈正式勸進表之語

各省租田之確數

各省納租之田與國家歲入極有關係政府之舉辦經界即係爲確知各省之田畝以便爲均賦之實行茲據財政部調查之畝數如下(一)直隸六十八萬八千四百一十一頃(一)山東九十八萬四千七百二十八頃(一)山西五千三百二十八萬四千五百零一頃(一)河南七千一百八十二萬零八百六十四頃(一)江蘇六千四百七十五萬四千七百三十七頃(一)湖北四千一百三十萬〇一百〇四頃(一)湖南三千一百三十萬四百二十頃(一)安徽三千四百〇七萬八百六十頃(一)江西四千六百二十一萬八千七百二十七頃(一)四川四千六百三十八萬一千九百三十九頃(一)浙江四千六百四十一萬二千〇二十六頃(一)福建四千二百八十六萬二千六百六十四頃(一)陝西二千五百八十四萬〇二百十二頃(一)甘肅二千三百五十三萬六千六百二十一頃(一)廣東三千一百三十九萬〇三百〇九頃(一)廣西六十六萬四千一百七十九頃(一)雲南九百卅一萬七千七百〇九頃(一)貴州七百四十壹萬壹千壹百二十三頃(一)新疆四十七萬三千三百三十四(一)奉天二百六十九萬五千四百四十頃(一)吉林二百十四萬五千頃(一)黑龍江壹百五十六萬二千頃

新帝國國璽之種類

新帝國國璽璽文已將圈定現時印鑄局已分途徵求鑄璽之玉並擬由各省選送純玉來京以備選用據聞　帝國國璽定爲九種有中華帝國之寶皇帝之寶策封之寶榮典之寶軍令之寶御筆之寶敕命之寶誥命之寶云據聞新疆楊巡按使已送到純玉若干塊堪備鑄寶之用斯玉係新省之和闐縣出產云

帝制發表與上海暴動

關於發表帝制之時期政府部內自分急激漸進二派發生種種之議論惟因個中復有調和一派頗具勢力提出一種折衷之意見於是擬定帝制最後之發表至明年陽歷元旦舉行昨據政界消息上海此次之暴動雖勢力不大已歸平靖然將來形勢果爲如何尙在預籌難決之中自此警耗傳來該漸進派人士深爲憂慮加之五國勸告問題如何進行亦未可料知該派人士對于最近時局極爲注意刻正研究種種以謀善後事耳期無貽誤帝制之大局云

滬江惡潮之京津伏莽

刻據某外人語云中政府自曩者接得亂黨混入京津地方警訊以來即極力採偵其踪跡迄今識破盧山眞面已被捕逮者頗有其人然而南北亂黨暗中交換通信之實證依舊相續不絕雖經警察人員等努力搜索仍未奏功偶有日前上海騷動之駭聞於是政府極端飭警察當局更加一層嚴重巡探京津伏黨之行動而警察當局者奮力恪職研究之勞不虛遂覘知潛伏京師之亂黨等每日探獲政府秘密及其他項之政界要件立時乘火車急赴天津從津秘使以通知駐滬亂黨至其潛地或用快信或發密電或專派伏上海之亂黨亦常用同樣方法通信於京津之同志焉北京警察當局自覘得該黨斯種行動遂蹤跡京津間往來之人士形跡聞日來該黨秘使因破露行藏已就縲絏者約有數名矣京師警察總監吳公之功亦云偉矣彼蔑視京師森嚴之亂黨其胆大妄爲洵屬罪不容誅者也云云

海軍艦駐紮之地點

統率辦事處消息海軍部前次提出海軍區分配駐紮艦之地點現經該處表決如下(甲)北區即鴨綠江至環臺派新艦號爲駐紮艦以秦皇島爲司令處(乙)南區即三都至澳門派肇和號爲駐紮艦以瓊州島爲司令處(丙)中區即環臺至三都派應瑞號爲駐扎艦以崇明島爲司令處云

江南機器局遷移近訊

刻據英文北京日報所載中央政府曩即擬將江南機器局之全部或該局之重要一部分由上海遷移於他處而聞其遷居之理由則以爲凡有外國租界地方屢作乱黨策源之藪敌例如江南機器局亦有屢被亂黨之侵伺憂懼莫若斷然特將該局移於他處云云此次上海騷動突然發生而機器局又爲亂黨襲擾之目標爲是以中央政府更思急行遷移之計畫除機器局中之重要機器等件已經移往漢陽兵工廠其餘之他種機械亦將不久搬運於他處云

清廷遍召舊臣之預聞

聞清廷瑾太妃决定於年內召集舊臣開特別御前會議一次擬商之件凡四端　一移宮問題一交璽問題一大婚禮問題一改訂清制問題已面諭世太保及陳師傅按照各節編擬議案矣

擬廢除律師制度

司法總長章宗祥氏以律師制度在我國决不適用日前曾在法典編纂會主張廢除律師制度各會員意見僉同聞其理由(壹)司法制度行將擅革既非獨立性質則無須律師出庭辯護(貳)現時社會程度仍在幼稚德育亦未養成設置律師徒增長國民僥倖罪名之心云云

清皇室會議恭移太廟之問題

聞清皇室內務府人云瑜皇貴太妃於陰歷三十日(即六日)午前曾在長春宮外殿特召慶王醇親王濤貝勒世續陳寶琛等員議商要政經一小時之久聞爲中華新皇帝登極期其午門前之太廟應如何恭移以崇祀典之問題惟所議之結果尙未得悉

我國最近之教育狀況

敎育部近將民國元年二年全國學校統計表已編印告成不日即可分送各機關統計全國學校八萬六千三百九十九處全國學生二百九十萬五千一百五十二人全國畢業生一十六萬七千八百八十壹人全國學校教員管理員九萬八千二百十五人全國教員壹十二萬七千七百零六人全國男學生二百七十六萬六千零四人全國女學生十四萬壹千壹百四十八人全國公立學校六萬壹千八百五十九處全國私立學校二萬四千五百四十壹處全國教育經費歲入二千九百壹十六萬八千壹百壹十三元全國教育經費歲出二千九百壹十八萬四千五百三十七元全國教育資金八千二百六十壹萬七千壹百三十四元以上各項有據部視學視察報告者有據各地方長官咨報者要皆爲最近確實之數目觀此於我國之最近教育狀況可瞭然如指掌矣

張貞午入覲大總統

內務次長參政院參政張貞午少卿經極峯再三婉慰已允就職並已于六日上午覲見大總統關於東三省改革事宜張少卿遞有極長之條陳云

商會聯合會開會後之通函

全國商會聯合會總事務所昨致各省各僑埠總商會函云案查本年十一月開臨時大會張正會長振勳向副會長瑞琨提議中美銀行中美輪船公司兩案經大會公議中美銀行股分除發起人認定三百萬元外所少三百萬元由各省總商會商會各按等級分投招集於三個月內招齊六個月內繳足中美輪船公司股分即在銀行三百萬元內撥出一百萬元一切手續進行辦法各省逕向中美銀行總事務所協商辦理大會議決如此除通告外合將議决案隨案附送即希查照辦理爲荷再中美銀行總事務所地址在上海英大馬路壽康里張裕釀酒公司內合並附陳

上海亂事已熄矣

上海革黨於五日晚突起滋事砲擊江南機器局一節已誌本報茲復續報謂亂事已熄地方平靖云云當局有備星星之火速行撲滅不致燎原尤所慶幸茲將路透社電傳消息補誌足悉亂事原委

▲叛徒轟擊製造廠　(上海五日電)江南製造廠一帶忽有轟擊之聲現據報告云叛匪已據戰艦一艘該艦開砲轟擊其地戰艦并江南製造廠已有彈子數枚墜於法國租界及萬國公共租界與江南製造廠交通之電話已截斷云

▲轟擊製造廠之詳情　江南製造廠暴動及製造廠之失陷種種謠言盛行內屬失實探悉本日下午約有二十人由公共租界乘小輪船開往黃浦江經過中國巡洋艦肇和號(譯音)該艦停泊於江南製造廠對面艦上水手似已預約即行反叛開砲轟擊海圻艦與同新號(譯音)及江南製造廠時約晚間六點製造廠衛隊正在看守開炮回擊叛徒後用大小槍炮轟擊一小時之久鄉村一帶頗爲驚惶炮彈墜入租界者約六七枚肇和巡洋艦現停泊由海圻同新兩艦看守江南製造廠長官已告知領袖領事謂肇和艦擬於明早炸沉上海護軍使楊將軍海軍李將軍及楊晟君現均在江南製造廠本晚八點路透訪員乘小輪船欲往江南製造廠訪查奈經某砲艦阻退而乘之小輪船雖即行返照砲艦諭令然已受砲擊稍有損傷後乘瀛車欲造製造廠訪查者三次該處防守極爲嚴密每次造訪均詳細詰詢後經北軍憲兵隊外哨放入奈內隊北軍阻退瀛車手提快槍妥備一切不准盤問至夜半二鐘又往該處時又有大砲之聲不久即絕黃浦灘華界衛兵扃舍破炸窗戶倒壞及他種門傷兵十傷三人云

▲高昌廟平靖　(上海六日電)路透公司探悉本早江南製造廠內屬平靖云

▲亂黨謀攻製造廠情形　(上海六日晚八點電)本早路透訪員偕交涉司署秘書鄭子光君(譯音)及工部局警察長麥有仁君赴江南製造廠路經法天主堂街一帶沿途北京憲兵哨隊與第十六隊及三十八隊常備軍防守嚴密路透訪員晤謁楊晟君據楊君所述前晚之事如下云昨晚有一小輪船懸海軍上將旗號駛近肇和軍艦該輪船上約有四十人攜手槍炸彈裹以手巾即乘登艦後去其手巾從槍相向嚇脅各員迫其服從命令否則置之死地叛徒逐令該艦開炮攻擊製造廠及其他軍艦當時各艦停泊於製造廠左近南與海琛肇和適與製造廠及通濟英瑞(譯音)兩艦相對該艦遂擊肇和推製造廠並及租界未曾開炮楊君又云讚美本國參謀長陸軍上校周卓君(譯音)鎮靜敏捷會率又誘奬馬旅長所轄三十八旅兵士之能力計轟擊一小時始息至夜半二時復行轟擊又於黎明時英瑞戰艦開炮擊中肇和望樓因之發火亂黨恐慌遂乘其輪船開往浦東登岸逃遁去肇和艦長爲質查亂黨登艦時艦上高級軍官多在岸上似爲薩上將熬請宴會叛黨將下級軍官匿於船底製造廠長官深恐亂黨見勢必敗轉而向租界轟擊幸某軍官勇敢將自存六寸及四寸徑大彈庫之鑰匙棄諸水中故亂黨不能使用該艦大砲否則製造廠及租界必受重大損傷路透訪員巡視製造廠及造船塢見各處安然無事肇和已拖至船廠修理當轟擊之時有亂黨一隊欲由滬杭車站進攻會開數砲經製造廠衛隊擊退云云

▲高昌廟亂事之續訊　(上海六日十點半電)云江南製造廠之亂事據云有中國職業者萬人在租界警備與亂黨聯合該黨頗係圖謀在南頭巡警總署起事該警署雖被炸傷兵二人死一人然蘇將與静敏捷派出哨兵戒行禁止行人由法界闖入南頭破其奸謀楊晟君終宵不寐晚九點到製造廠楊晟君對於此事極爲與楊將軍及李司令常通消息李司令昨一切頗有喜色自慰本早四時警察在北四藏路與開封路交界之處開手槍聲繼以快鎗之聲似有叛匪三四十人攜快鎗炸彈攻閘北警察分署放炸彈四枚爆發三枚斃巡警一傷三時有常備軍聞警赴援亂徒已散走云

▲上海亂事之續聞　(上海六夜電)有三寸徑之彈子一枚炸毀重慶路三百零一號中國洗衣房一家又有寸半徑彈子炸壞別克發飯店尙有彈子墜於跑馬場警察長麥有仁花園各處其所受之損傷傳云甚輕肇和艦上死五人傷五人餘無何項損傷上海工部局警察長麥有仁君助江南製造廠恢復秩序楊晟君誠爲感激上海所傳之謠言均不可信南京並無亂事云云

▲搜捕亂徒　本日下午法界巡警在徐家匯擒捕二十五人身上存有快鎗銃刀炸彈等兇器云

▲西門火警　(上海七日電)昨晚約十點半上海城西門鄰近發生火患查有人民約三百人多屬苦力提[illegible]彈及日本茅塞快鎗欲圖攻西門警署但禦退後欲逃入法租界與法界巡警抵抗施炸彈　法界警署開鎗擊法巡警法界巡警反擊叛徒逃遁於百爾路房子現中國與法界巡警已擒捕十　人叛徒屢行開鎗昨日半夜上海召集義勇隊駐紮於洋涇濱一帶論令搜檢行入租界之華人會否携帶軍器云

▲叛徒攻擊[illegible]門警署　攻擊上海縣西門警署之叛徒乘黑夜散走現該處均平靖法界巡警檢得苦力屍首一具係爲炸彈炸斃昨夜法國工部局擒叛黨首領一名及黨一萬人當即送交陸軍臨時總司令云

▲上海亂事之報告　路透公司接得關於上海亂事之確實報告云本月五夜亦隊叛黨欲奪取肇和艦即被中國海琛英瑞兩艦擊退該兩艦亦停泊該處叛徒死傷數人後見其所謀不遂趕速逃逸肇和艦現歸海軍管轄受有輕傷叛黨被捕者人現正審究上海極爲平靖云

鐵路、礦山、電燈、水道材料　奉天東華門大街

金銀鐘表　寶石手飾　奉天鐘樓南大街

▲歐洲戰事講壇出版預告▼

歐洲戰事講壇一書爲英仙傅立魚先生所譯撰　旨經登載泰東日報而彙集成書　[illegible]

小說

慾海黃鐘（十九）

這日這位女教士　正走到樹林之內　即聽有一中國婦人　在裡悲悲切切的說話　待了一會兒　忽聽又沒有婦人哭的聲音了　女教士心中　不由暗暗的起疑　說這半天　那個婦人　怎麼不哭了　莫非是自盡了　或是走了　我必須要看看　萬一婦人家　要是個想不開　尋了自盡　我豈有袖手旁觀坐視其死的道理　縱然我是外國人　救人一命　也沒有甚麼不好的　自已想到這兒　遂又往樹子裡頭　走了幾步　抬頭一看　見靠西邊兒的一顆樹上　有一婦人上吊　身軀亂幌　知道是剛上了吊　不大的工夫　不由大讓了一聲　連忙跑至跟前　要將惠姑抱下　不想女教士一人力量過單　顧了抱惠姑　顧不了解繩子　心中很是着急　恨不能再來一個人才好　可巧那位女教士　出來找這位女教士來了

知道女教士　天天兒必要到樹林中散步　遂來到樹林子裡一找　一看女教士　正抱着一個上吊的中國婦人在那兒站着　這位女教士　連忙跑到跟前　幫着將惠姑救下　一同抬出樹林子　旁邊兒有看熱鬧兒的　一同幫忙　才將惠姑抬到教堂而去　兩位女教士　當時給惠姑行了一回按摩的法子又灌藥水兒甚麼的　連呼帶叫　惠姑才蘇醒過來　噯呀了聲　說道悶死我了　睜開兩眼一瞧　見自已身傍站着兩個外國婦人　不由一楞　一時說不上甚麼話來　那兩位女教士　見惠姑蘇醒過來　很是歡喜　遂上前打着中國話說道　說這位太太　你是那裡人　你姓字名誰　家住那裡　爲何一時想不開　欲尋自盡　我們方在樹內散步　不期正遇太太欲行自盡　是以赶忙救下　我們姐妹　雖是外國生長　然在中國居住多年　深慕中國的風土文物　彼此得見　同是有緣　太太如不見外　何妨將心中爲難之事和我們姐妹說一說　或者可以情個法子　惠姑見兩個外國女教士　和自已應酬　本不願意將實話　全行說出以免人家笑談　來見兩位女教士　向自已殷殷問訊　雖係外國人　而一團靄然可親的光景　實令人萬分感激當下遂一五一十的　將自已遭難的始末　一一說出　兩位女教士聽完　又是佩服　又是讚歎　遂用好言安慰道說太太不必心焦　余金梁他即便知道太太是被我們救下來　他也不敢來要　他即來要　我們也可以不交給他這一層倒可以不必掛念　過一兩天我們這裡打發人　到各處打聽打聽你的老爺現在是否還在原地方兒住或是搬了家了　然後再想法子　惠姑再三道謝　又過了一兩天　女教士遂打發人到外邊打聽　待了半天　打聽的人回來了　說是小的在各處打聽有說是那個張先生搬到別處兒去的有說是到省裡上控去的　還有說是憤然自盡的　議論紛紛　莫衷一是　惠姑一聽此言　不由放聲痛哭道　說我的命好苦哇　萬一我那丈夫　有個不幸　我也不願意一人獨生　兩位教士　連忙上前安慰　說是太太你不用焦心　咱們再慢慢兒的打聽　你只管寬心在我這兒住着　惡人自有惡人磨余金梁那個人　萬也得不着好報應的　這也是你們夫妻　該走這麼一步壞運　千萬寬心　不要自己煩惱　身子要緊　惠姑見兩位女教士　極力的安慰自已　一番熱心　實令人萬分感激　當下遂謝了又謝　這日早晨起來梳洗已畢　倚着樓窗　正在看書　忽聽樓下一片喧嚷之聲　仔細一聽外面的人嚷道　這還了得麼　光天化日之下　竟敢有行刺的人　這個强盜（未完）

廣告

老福順堂藥房

北京農商部註册局發給執照准予專利
鎮安上將軍交衛生醫院化驗方藥精良
奉天勸業道發給告示不准假冒
奉天警務局發給告示嚴禁影射
奉天總商會咨行各省總分會一體保護
奉天官立醫學研究所攷驗特准予立案

外城來函購藥必須先寄藥價郵費歸本藥房自備

專門咳嗽藥　主治肺痨　凡五勞七傷諸虛百損氣肺喘胸脇刺痛臥睡不寧飲食不[illegible]痰涎之積及咳嗽而吐血以及男[illegible]老[illegible]遠年近日一切咳嗽連帶之症　每副二丸定價洋八角　半封五副[illegible]　全[illegible]十副定價洋三元[illegible]六元

清胃化積丸　主治胃症　凡男女老幼久病新發一切心口疼痛鬱氣脹滿消化力弱飲食積聚翻胃倒飽嘔吐噁心作寒作[illegible]時發時止積痞塊酒積氣積多年痼疾　每副二丸定價六角　半封五副定價二元五角　全封十副定價五元

虎骨熊油膏　主治風寒　蓋聞庚金白虎能平肝內之風　癸水黑熊能善解血中之結　本堂謹守古方　揀選上等真實虎骨熊油煉成此膏　專能舒筋活血追風透骨　兼治一切腰腿疼痛筋骨麻木等症　每大張定價六角　每小張定價三角

◀各省賣藥處▶

大賚廳[illegible]厚興　復州德[illegible]厚　右屯衛福德[illegible]　義州寶[illegible]湧　鐵嶺永慶生　安東復裕恒　安東縣玉合隆　遼陽義盛福　張家灣玉記洋行　撫順天[illegible]源　鶯鶯樹永[illegible]玉　青堆子公茂棧　金州洪興德　田莊臺恒[illegible]利　新台堡萬[illegible]當
桓楊[illegible]合[illegible]金　大連天合利　吉林天發祥　錦州育發祥　西安縣廣昇燒鍋　通江口美豐洋行　八面城玉成合　三姓永春當　通化縣源盛東　石頭城復盛湧　西豐縣同順隆　山城子合成盛　莊河廳德昌玉　遼中縣鴻泰隆　新立屯德順當
營口[illegible]者　八角臺萬興合　大東溝德興永　東平縣恒興和　法庫廳永盛德　通化鎮瑞德堂　懷德縣世昌隆　哈爾濱永德堂　蓋平同合利　新城府德來公　臨江縣東和長　遼中縣公順當　熊岳洪興裕　盤石縣恒興泉　冷子天興和
龍王廟恒發順　廣甯廣興號　昌圖寶聚源　懷仁縣聚生永　寬甸子天合慶　營口雙盛泰　朝陽鎮興合當　公主嶺三合公　大東溝玉順棧　勝家堡天裕泰　永陵街天興元　旅順口福慶和　洮南府德興盛　鎮安縣利源達　大孤山利升鴻
中後所大順號　岫岩州興聚勝　臺安益成號　山芝蘭香　開原豐長　[illegible]門德順泉　鳳城益增福　半拉城益興成　朝陽站福順永　石山站泰玉號　雙臺子德慶盛　雙[illegible]昌德　蓋平[illegible]元慶　金家[illegible]興鴻　阿什河恒興記　山海關[illegible]
[illegible]安縣泰發合　長甸河復裕[illegible]　瓦房店茂盛[illegible]　北井子同增[illegible]　新民府德勝[illegible]　買賣街福勝[illegible]　千金寨萬豐[illegible]　海城永茂[illegible]　伊通州湧興[illegible]　孫家臺萬盛[illegible]　安東東益[illegible]　大孤山[illegible]福增　小北河源盛[illegible]　寬甸縣復[illegible]

參茸百補丸　主治虛弱　凡先天不足後天斷損四[illegible]下元虛寒腰膝冷如[illegible]精水清冷[illegible]每一元五

參茸甘露酒　主治寒症　凡左癱右換半身不遂口眼歪邪筋骨麻木腰腿疼痛[illegible]

頂上治痔散　主治痔瘡　本堂揀選上等真實材料造成此藥　專治一切風濕燥熱作痒初起成瘤日久潰爛肛門紅腫[illegible]男女老幼久病[illegible]

本藥房總經售◎理血健腎丸◎
長記大藥房新發明最有功效理血健腎丸一藥專能壯脾胃清血液補虛弱健腎水及婦人血崩小產少年腦空健忘年老精虧血薄一切虛弱諸症房事前後男女各服六粒尤能鞏固[illegible]精保全身體也

老福順堂奉天大南關大什字街西　電話一七六號

爲希望健康諸君之忠實同伴者我

蜂印香竄葡萄酒

今以天下之同情及信用確實已獨占其位置

▲每朝飲一杯　■精神能爽快　■元氣能旺盛
▲每晚飲一杯　■疲勞既消解　■睡眠又安穩

內外各國之金銀賞牌廿四個受領

東京日本橋
近藤利兵衛

美哉！美哉！

双美人牙粉

能使齒如水晶

回

配合二十余種之貴重原料製成有煉製粉製二種其品質優秀有効驗乃在牙刷之毛端少許而用之則能保護牙齒永久堅固

各地洋貨舖藥房均有寄售

双美人化粧品　總經理　安東縣　福增洋行

壯身健體之易法

大凡身體瘦弱者專食以補品及油膩食物以爲可使身體肥胖而實則毫無寸進若欲得其身體肥胖必須使所食各物完全消化始能有濟今有醫學大家秘製一種靈藥有回天再造之功先使消化有序致所食之物能變爲稠濃及有肥質之新血是藥名曰首穀藥片卽世稱爲造肉大王也能提所食各物中之肥質運於血中至全身瘦弱各部分補紲添新服者可預料其面部漸豐頭頸肩背及胸前之瘦穴平滿且該藥片服之有益無害價廉物美

東三省首代理處

▲奉天、中西大藥房、大德生藥房、慶元永、歐美藥房、同仁藥房　▲鐵嶺、華西藥房　▲[illegible]、天益盛藥房、[illegible]長　▲大連、華西藥房、德記藥房、天和藥房、華泰藥房、濟仁藥房　▲遼陽府、天益長　▲安東、東益增號、[illegible]　▲鳳凰城、西增茂　▲營口、裕和盛　▲公主嶺、三合公　▲長春、興亞藥房、均泰號　▲吉林、五洲大藥房　▲哈爾濱、天豐厚、世一堂　▲阿什河、大德生　▲海邦子、寶善藥房　▲千華、中西大藥房、益增號　▲錦州、仁濟大藥房、▲山海關、泰西大藥房　▲[illegible]、及各處大藥房洋貨店均有出售

每一瓶四十粒大洋一元五角每六瓶八元郵近郵費一概在內

上海博物院路十七號　中國總批發處　英國倫敦　美國紐約　新順發洋行　首穀藥局謹啓

養腎內補丸

定價
三十日分 金貳圓五十錢
十二日分 金壹圓十二錢
五日分 金六十錢
三十日分 一打 金廿五圓
十二日分 一打 金十二圓
五日分 一打 金六圓

村井延壽堂大藥房

總行 奉天鐘樓南大街
分行 奉天鐘樓北大街

人生於世以身爲主身體强則百事可作身體弱則一事難爲可見身體之强弱一生之榮辱係之夹所關不綦重哉然往往人多失於檢束或思慮過度心血受損或讀書過勞腦筋受傷或用力過分害及四肢或放縱情慾虧於腎水倘於此不求保養之方實難期有健康之一日本主人心存濟世不忍坐視是以博採東西醫理悉心研究數載始得病是之眞諦遂一治養腎內補丸聊作救人之寶筏精諸以供斯世也夫是藥均係眞正材料効力甚大有病者服之固有除沉痾之功即無病者服之當更臻健康之効如先天不足氣血兩虧神倦體疲腰腿酸軟胸膈膨脹脾虛胃弱氣短痰多勞傷失血下元虛寒陽痿不舉精薄無力手淫失精調養不良其他諸勞百損五勞七傷等症無不奏效如神諸不信君嘗之試知余言便之不謬也

各埠藥房出售

分行 長春城內北大街
分行 大連市伊勢町街

直接輸入

洋釘、鍍鉛平鐵瓦壠板、原鐵、紅銅、黃銅、鉛、玻璃板、小野田洋灰、黑臭油其他
鐵路鑛山各種工程用之材料及機械器具一應俱全

SE

岡田洋行

奉天大北門外
（日電話三六一番）

山口運輸公司

敬啓者本公司在神戶設立有歷年年當代客轉運貨物均各種石鐵[illegible]北京合同振興公司特於大連開設門面以及本社有支店鐵嶺牛家屯[illegible]櫃[illegible]街內於遙遠以辦事往返不諸君致明是此今在[illegible]館開街重新設立門[illegible]至於各城涯送貨物上下均[illegible]可[illegible]知[illegible]請爲面議

支店出張所設在地 長春、公主嶺、四平街、開原、鐵嶺、奉天、遼陽、牛家屯、西營口、旅順、大連市監部通

左開各支店設在專用鐵路枝條
長春 公主嶺 四平街 開原

善治目疾

効力卓著
用法簡易不痛不染

井上博士ノ 老篤眼藥

爲試目之用備有消毒藥水及新式點眼器定價大瓶廿錢小瓶十錢有名各藥房之皆有

本舖 東京 大阪 山田安民藥房

頂上

九重綠香皂
芝蘭黑香皂

用鮮美材料以工化學之法加製成品質精細殺菌最爲官紳適用之化粧品香能潤澤皮膚補益氣血使肌体滑膩嬰兒使用張胜股膚最爲有益於經濟衛生之主力

價錢完全

總經理 奉天營口 寺庄洋行

井上誠昌堂大藥房廣告

請看由是退治損身亡國症

最新發明 靈驗確著 治淋之三藥

淋症者損身亡國之症也。世上治淋之藥種類千萬不可勝數。患者無不迷於撰擇。弊堂於是化驗千百之治淋藥中撰得確有効能者左例之三種。患者須信弊堂擇其一而服之定知予言之不妄也。

●コノサルピン 哥挪撒兒平 定價每百粒一盒 日金一圓卅五錢
●ツヨール 次葯兒 定價每百粒一盒 日金一圓卅五錢
●サンタミン 安東氏 珊打珉 定價一個 日金七十錢

此三藥均專治。五淋白濁、下疳遲小便短赤莖中作疼、並治婦人、赤白帶下等症。一日三次每吃飯後用開水服用可也

奉天小西關 日本電話五一番 中國電話九七番

鐵馬印

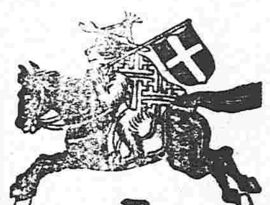

[illegible]け根切薬

手足のかゆみいたみがよくなをる

各藥店に取次あり
本舖 東京日本橋上槇町 安川晃榮堂
定價 五錢 十錢 廿錢

服者

寬胃以養精
舒體以補血
散鬱以爽氣
康健以樂壽

▲是枯樹復榮之驗

仁丹芬芳馥郁滋味甚佳
仁丹靈效萬能百病忽消

●勿惑爲魚目燕石

近時奸商製出假藥瞞騙橫財甚多仁丹愛用諸位賜顧祈細認本舖老牌並藥包封緘等庶免受欺

價目

●小包 日金拾錢（裝藥一貼量）
●中包 仝 廿五錢（裝藥三貼量 添呈洋銀藥盒）
●大包 仝 五拾錢（裝藥七貼量 添呈裝鏡藥盒）

▲各處藥房均行寄售

●特殊出色

仁丹日本醫學大博士三輪暨井上兩先生合議靈方尚選貴重藥料於東洋唯一宏壯完備之大製藥廠虔修精製其藥効超群挺確中外熟悉不要贅也

工程蓋房材料、鐵銅材料 電話中二二四
貨眞價實 玉移看看 電話中二一四
印刷所 上海法租界 華商印書館
總發行所 泰東日報社

東三省新聞

▲奉　天▼

段將軍條陳以退伍兵實蒙邊

鎮安上將軍段香岩氏日昨咨呈政事堂畧係關於擴張蒙古軍備事宜其大旨以蒙地遼濶沃野數千里移民政策未克壹時實行然要不能以財力拮据任令大好山河坐失地利生外人之覬覦今日得寸明日得尺致令積久弗克保有領土而固主權爲今之計請速將退伍各軍人撥入該地實施趙充國屯田計劃以固邊圉而便寓兵於農亦不至退伍者無業可營或生他變如蒙採擇並望提前辦理萬不可因噎廢食云云(元)

特別制實施延期

東三省介在日俄毗連蒙疆形勢極爲特殊關於軍民各政似不能不特爲組織以資統治而便措置故東三省施行特別省制爲政府已定之議關於特別省制政府亦經擬定釐有年內即當公布實施之說茲詢諸政府某要人據云政府實有此議惟目下大局未定不便多所更張所有東三省特別制大約必延至明年三四月間方克實施云(寅)

關於覆選之要電誌聞

覆選監督段香岩氏昨(九日)准籌備立法院選舉事務局長顧鼇氏住電壹通其內容畧謂奉省審定人數共三十九名惟須選日揭曉俾防事前運動至有以金錢買賣選票者查出照依新刑律妨害選舉罪第壹百五十八條至百六十三條從嚴查懲以除秕弊而肅選政等因故接電後即照斯辦理除派高等偵探數名在外切實調查外壹面於選場內外委員嚴密加防範是以當無怪日前法政校關集忱校長進謁政務金廳長告以嚴密檢出者實有由也(元)

馮師長痛瘝民瘼

陸軍二十八師馮閣臣師長籍隸廣寧嵩目時艱雖經各知事請款賑貸壹面慫恿各界捐輸救濟杯水車薪不過暫資苟活若再責以省償之攤納車捐畝捐壹併及時徵收災黎苦況殊有未逮故於日前由京莅省代民請命洎至旋防尤復殷殷以此爲請故聞段香岩兼按近來迭招政財張金兩廳長商議將本年田賦實行彙請中央分別蠲緩以恤災黎云(上)

張處長實行整頓警政

全省警務處長張宏周氏抱積極整飭警政主義惟因分道壹節始知操之過急現以警士中不無濫竽充數者擬委熟悉警務人員數名分往各屬確切調查現任之官警其有弗諳警章闒茸不職者壹律撤易至區域太廣巡警較少或區域狹小而巡警較多者務令酌盈劑虛平均分配以俾地方而除畛域務於年內實施警界前途或有起色乎(元)

臨濠興築鐵路之動機

東邊道尹方梅生氏據臨江縣知事潘毓岱詳稱該縣接壤吉林濛江該地林業之盛甲於他處若以萬元興築臨濠輕便鐵路壹條非惟木植可以運輸即交通上亦藉斯便利已向採木公司借款四萬元每月六厘行息惟尚虧四萬請向吉省籌撥俾便分別担負得以及早告成等語覆核尚屬實情轉詳段香岩兼按咨准吉按文覆即擬於明年二月開辦云(上)

奉祀官正式委任

文廟奉祀逐鹿一節迭誌前報茲聞政務廳長金世和君以該缺非有品學兼優者不克勝任前已有委任前清舉人呂興吾之說但未正式發表日昨鄉學界各要人力保呂君堪勝其職故金廳長現已加禮委任惟薪俸尚未規定呂君刻亦未搬往文廟居住大約不日即可前往視事云

議設奏摺處

段香岩兼按使日昨與政務財政兩廳長會議俟後上行公文一律改爲奏摺擬在公署設立摺奏處專辦文件而昭愼重云(亥)

擬設物產取引所

(十)

財政廳張道蘅廳長蒞任後調查奉省物產實較他省爲優擬行先由官家設壹重要物產取引以資提倡惟考察法規雖日本商行法售有成書可按然究與事實上如何進行未能瞭然故日前特由廳選派趙科員前往旅大兩租界實地調查以便仿行云

規定租約預聞

(平)

外人在南滿商租地畝原須具有相當手續近乃有無賴棍徒勾結外人組織非法公司名目繁多無非欲吸收土地所有主權爲日後糾葛地步愚民貪得小利往往飲酖止渴現聞當局擬日內派員查明取締並向外人聲明私人契約無效外由官家製定壹種官契以備商租地畝者執爲方始有效云(平)

●師長定期回防

駐紮新民之陸軍二十師師長范國璋氏因辦理軍政事宜於日前晉省謁見段香岩上將軍磋商一切寓在大西門裡利源棧茲聞將公務商議就緒定於十二三遄返防次云(十)

●宅地稅准緩施行

財政部前曾行文財政廳謂奉省登記稅業已開辦多日而宅地稅亦定於相輔而行以裕收入張道蘅廳長接奉後迭與巡按使會商以奉省災情甚鉅民不聊生若再施行宅地稅民間實無力担負如果強迫遵行難免釀出反抗風潮當經巡按使允准據情電咨財政部酌核昨聞電復照准暫緩實施以紓民困云(平)

●陳知事請款賑災

鐵嶺西南徐家湖壹帶本年被水災波及罹害者四十二郵二千六百卅壹戶男女計壹萬八千五百八十四口之多雖較之新民遼陽錦縣等十三屬尚輕然丁茲冬日嚴寒無衣無食何以卒歲在秋初調查猶能支拄壹時今則難以謀食樓紳民會有權佟保民請求仿照他屬災區增設粥鍋四處當經覆核除當地賑助外尚虧洋千元擬由縣署存款動支可否請示遵行段香岩兼按以所請爲救災起見已批覆照辦矣(上)

●李監督條陳擴充水產學校

營口漁業保護局長兼水產學校監督李芝鏡氏查沿海各縣漁戶殷繁現雖設局保護壹般漁人不至如前却步但緇害尚沿故制未能改取新法卒難大收漁人之利現在本埠水產學校前班生頃已畢業除續招新生廿名外此次畢業生擬即分委莊河蓋平安東瀕海三屬組織學校令該生等担任校長教習廣儲漁業人材庶弗至河楹喪失學無所用並擬具手續十八條上陳段香岩按使云(元)

●日車站特築地下道以便升降

西邊門外日本車站爲往來旅客之危險及上下火車之擁擠起見特修築地下道壹條現各業經竣工該站站長荒尾氏出有通告畧謂本驛地下道現已壹律竣工嗣後由本站下車之客及由京奉綫下車之客由等處由新築之地下道行走不得復如前者之由鐵路側或鐵路上經過以免危險云云([illegible])

●調查軍械專員遄返

上將軍段香岩以軍防務吃緊前防兩軍所需軍械亟即調查清晰以昭愼重月前特派軍械廠科長毛恩鳳前往北鎮二十八師查驗現已完竣於七號回奉銷差云(士)

●土參謀晉京過奉

吉林鎮安左將軍署之一等參謀官王某奉孟將軍指令晉京從商重要軍政於日前乘坐北滿車到奉謁見上將軍晤商一切即於是日換坐京奉車西上云(士)

●張廳長注意交代

自改建民國以來莞理財政人員往往携款潛逃即辦理交代亦多不實不盡官吏更易多有虧累前後相誘無可究詰昨聞張財政廳長請准巡按使通飭後凡莞理財賦人員交代不清不准赴新任凡後任瞻徇情面一切未完財賦即責後任完全彌補否即撤懲以肅官箴而重公欵云(平)

●飭令劃清縣界

海城與盤山壤地相接海城之西北大高麗房等村與盤山界址不清徵收田賦以及人民訴訟諸多窒礙昨聞巡按使公署分飭盤山知事沈開善海城知事廷瑞迅速會同該各該管界址劃清以杜轇轕云

●馬視學查視女師範

段兼按使香岩以所屬各學校每於春秋兩季必派視學赴各屬學校查視一週以便改革段氏現以年假在即各校學生有無曠課是否勤讀若不逐一查視碍難窺其真相故于九號特派省視學馬君往省立女子師範查閱頗邀嘉許各班國文成績尤佳自上午十二鐘往該校直至下午兩鐘方始返署云(亥)

▲海　城▼

●催查登記

縣公署自開辦登記以來出示佈告凡民間具有不動產者須執契來縣呈驗登記註冊永昭信守現雖開辦日久而各業主登記者尚屬寥寥茲經縣署特飭區警按各該管界內派警協同村長按戶催查其有田房不動產者均令壹律登記毋任遺漏云云各區警現正遵照催查極力進行云

●防兵巡閱歸來

巡防營中有各哨官長督率兵弁分往東山河西巡閱剿撫已誌報端茲于九日該營右哨哨官黃堯臣哨長王凱臣率同防兵由東山壹帶巡閱完畢各該處咸稱安靖于午前整隊歸防云

▲營　口▼

●傳知上海亂事確情

本埠商務會接奉道署分函內開奉上將軍兼巡按使魚電開准統率辦事處電五日下午五鐘時上海有匪徒數十人由租界僱乘駛往泊港肇和小練船附近突時登船各持手搶炸彈搶劫意在恫嚇幸岸上布置周密附近有兵船數艘立時分投掩捕當即平靖地方安穩無事各等情恐遠道傳聞失實特悉等因到署用特飛電專告仰即知照如有人造謠生事即當嚴拿以靖人心等因爲此除通告外合亟查照云云

●保護路政之通告

本埠自入冬以來糧車輻輳各處馬路若不悉心維持必被軋壞然通商巨埠又不能不維持交通致碍貿易現在警廳衛生科科長劉紹塘君特此電飭各分署各分駐所凡有重載大車令其繞道而進或指明再來勿以重載經過致碍馬路云

▲大　連▼

皇子誕生擬行祝賀

日本天皇於本月二號慶弄璋之喜佳音傳到本埠各官廳學校及各團體擬定吉日舉旗致賀現正在協議籌辦中云

▲安　東▼

●議增酒價

近年來百貨騰貴惟元酒迄未加價酒館生意日見消疎日昨酒行會議以謂捐稅倍增麵米價昂若仍照舊發行賠累堪虞遂議定每罈增價二角每大瓶增價壹角現已刷印行單通知各界矣

●校長赴省

縣立中學校李慶襄君前當國民會議議員初選之際得票較多爲安東初選之當選人茲因復選期近由程守初知事傳知並發給川資於昨晚搭附安奉火車晉省云

▲通　化▼

●鄉民抗捐

吾國財政困難豫算壹年中所入不敷支出故極力籌畫曰期適合前經公署稅捐局奉飭加徵昨特派警員及稅捐人員前後下鄉開放車牌以及查驗圈底牲畜照價納稅各鄉民聚衆抗捐集有二千餘人來縣環請次日又有四千餘人勢甚猛烈俟經潘知事極力勸解親請省憲緩期加徵未悉能否照准耳

●水警署長得人

駐通水上警察署長唐君仁甫品學優長任事四年對于江上一切事宜盡心籌畫前當胡匪竄擾之際該署督率警士沿江防堵一般木把商民無不敬愛云

▲黑　山▼

●知事送選民進省

縣公署頃奉國民會議覆選監督電開現屆覆選期限已迫仰該縣即令當選人從速晉省以便至期投票而重選舉曹知事奉電後傳知各當選人王樹勳十九員至七號到署發給旅費由曹知事壹同送省並面稟地方壹切要件所有署內公事暫委科長陳元植代行除分報外公畢即行返署云

▲錦　縣▼

●陸軍抵錦

駐紮新民縣陸軍二十師之營房因被水患將所部軍隊暫移錦縣駐紮曾誌前報茲於六七兩月將該軍七十七團及礮二十團騎兵四營陸續抵錦分駐城之內外以厚兵力云

▲開　原▼

●兩袖清風

開原自開墾以來清丈委員皆飽食賄賂而去獨此番清丈民間對於地畝不欲其數之多亦不敢求其少一依代表之指揮委員亦據實勘丈弊端無從發生上峯屢次加繩不日即能丈竣此番爲委員者可謂兩袖清風矣

●催選員

縣公署昨奉覆選監督電開准北京事務局電知奉天覆選舉日期請照前電定于拾貳月拾日舉行該縣當選人如尚未起程仰即速催晉省免悞定期云

▲洮　南▼

●道尹獎勵學生

洮南地面荒僻雖歷終經理究係草莽初開殊乏文明進步自道尹王耕木蒞任後百廢俱舉而於教育壹道尤爲關心已將男女兩學校均舍翻蓋壹新日前開落成大會軍政商農各界無不齊集男女學生各獻手工其中技藝精巧超越尋常者衆人無不齊聲喝采王道尹亦不覺喜笑顏開大加賞賚似此熱心教育破格獎賞男女各校學生定當精益求精文風蒸蒸日上矣

▲長　春▼

●諮議員過長

北京政府派陸軍諮議員王君東來前往吉省日昨回長寓乘南滿車赴奉未識調查何事云

●會議發還儲金

八日午間商務會與中國銀行交通銀行各員會商儲金發還事宜謂現在各省各埠已經實行本埠亦應壹律法辦當著各行核算明悉再行商定發還手續云

▲農　安▼

●派員調查保衛團

農安全縣保衛團已經成立縣知事乃飭于連普齊濟民二君親赴各團所詳細偵查隨時開導保衛治安之宗旨俾[illegible]知清鄉之利[illegible]盜賊庶[illegible]

●變更警餉之豫聞

農安警察開辦多年經費非常支絀以致應辦公益事宜無力籌辦幸警佐安瑞臣君陳請縣知事樂泰階氏轉詳上峯添加警餉奉批准由來年一月起所有警界人員薪俸一律變換大銀元以資體邮警界人員聞此消息無不踴躍從公云

▲琿　春▼

●韓人被徵逃回

昨有人自東溝來云現在雜家塘子溝裏有東人七八十名均著俄國軍裝軍服在該溝[illegible]聞此軍人多係曾入俄籍之韓人因被俄國徵兵赴敵從半路潛逃行至東寧界經該處礮手打散竄入琿界在該處徘徊不去地方軍警亟應將該韓人等驅逐出境以免人民惶恐云

●各埠銀行及糧食行市

●公主嶺 [illegible]
●四平街 [illegible]
●開原 [illegible]

▲張家灣▼

● 體郵警士

時值隆冬天氣嚴寒各崗警立於冰天雪地之中尤屬寒苦灣站警察第四區區官孟協廷特詳請上峯購買皮大氅十數身靰鞡數十雙發給各崗警服用以示體恤已蒙上峯允准於日昨發給云

▲伊 通▼

● 清丈分局成立

清丈分局委員張某由省來伊下榻縣公署聞其行局擬附設在商會以免賃租民屋嗣因窒礙繁多未及果行茲悉該分局現已設立農務會院內（即前議事會會址係官家房產）聞將由城廂卅二排土地先行清丈云

▲黑龍江▼

● 抗不繳捐

某縣詳報按署謂大呼蘭河上游木把蘇貴趙玉棟韓文彬等始則聚衆百餘人來縣要挾不領砍木執照繼則謂河經費重不肯交納終則將綆繩橫河無論何人不准木排下行查該木把拖欠木商欵甚鉅木不下降木商無法索償名為抵抗國稅實則巧避私債當經朱巡按使批謂木把聚衆要挾攔阻不放阻撓稅欵殊為刁猾自應將倡首各人依法懲辦以儆効尤其附和人等務須明白曉諭設法解散免其滋生事端云

● 財政廳添派督察員

政廳長財唐慕韓氏對于各縣征收機關極力整頓惟本省地方遼濶鞭長莫及故貪婪舞弊之事仍不一而足現擬添設五路督察員每員偕稽查二名分赴各縣調查若有徵收機關如再有舞弊摟欵情事即惟該督察是問云

時　報

▲奉 天▼

● 營業發達

省垣自入冬以來生意極為蕭條以致擬行倒閉者比比現因全省五十六縣初選當選人紛紛來省複選約計一千八百餘名其間熱心立法院議員者廣託戚友以金錢大事運動於花天酒地之中以結歡心而便得達目的因之近來飯館妓寮車水馬龍門庭如市矣（上）

● 釋放罪犯

前遼中縣蘇子堡學董莫老七（葫蘆島督辦莫貴恆之叔）之子與黃花甸子缺大車之李國英李國政及寶隆泰掌櫃等四人前因販運槍械被稽查知覺當即拿獲送獄監禁茲聞經莫貴恆來省運動已將老七之子及李國政等三人釋放惟李國英尚在監獄羈押大約一月後亦能保出云（亥）

● 禁買寺產

瀋陽地方審判廳長單豫升氏日昨出示略謂受理同級檢察廳請求豫審戴子雲即戴恩波侵占一案當由本年本月四日交豫審推事金殿選審訊確共犯戴子峯在逃現既推鞫進行案未終結所有大西邊門外保寧寺及關帝廟各財產照依刑訴法上規定恐有消滅移轉情弊故此通知一律不准於訴訟未解期間私買倘有倘有違反作為無効揭諸周知云（上）

● 巡長互調

小南關警察第三署第二派出所巡長張會生辦事勤慎特調至小南邊門以資歷付遺缺該署巡官文敬齋將小南邊門二等巡長李某調充聞於日昨互相調換云（士）

● 糧價跌落

前次省垣糧價異常飛漲其原因由於天氣和煖河未封凍以致各處車馬難以行走來省售賣糧石者寥寥無幾近來天氣驟寒北風凜冽大小河流均行封固進城賣糧者日見增多以故價格每斗跌落一二角之譜云（士）

● 逼妻賣娼

大南關樹胡同住有李某者康平人於去年携眷來省因李某遊手好閑不克謀生以致度日維艱每日逼令其妻某氏作皮肉生涯詎該氏堅貞自矢不肯允從竟遭李某虐待該氏無路投生乃於昨晨逃出欲圖自盡幸經其女尾追牽衣啜泣遂不果行（士）

● 踰垣而遁

小東關小什字街南胡同查伙房夜間每設賭局抽頭漁利昨晚又招集某賭徒等四人在後屋賭要紙牌被該管巡邏暨士偵知當即帶警數人前往逮捕及至叩門各賭徒聞風皆由後院踰垣紛紛逃竄云（平）

● 近墨者黑

先民有言近朱者赤近墨者黑諒哉言乎小西關張姓女年登瀛賢淑貞靜不聞有如何醜聲且僕素渾厚常以他家之婦女冶容誨淫資為談笑故張母愛之如拱璧選擇東床因之其肯概不慮小妮子之有意外也詎知人心叵測同院寓有許姓女本與不良日夕勾引始尚拒絕並商諸其毋遷地為良不圖言猶在耳而竟與之俱化矣讀蒙經擇鄰處一語良有以也（平）

● 劫奪銀鐲

大東關鮑覺寺南胡同住戶朱姓女年方六歲日昨下午二時赴街買食物突來一三十許之乞丐見左右無人遂將其手鐲強行奪去迨經該女回家告知伊母即時尾追而該乞丐已渺如黃鶴矣（平）

● 強拉客人

九門外某妓館近因鬻淫吃緊買歡者頓形寥落思維再四乃出其最下之計每見有屯老兒及寃大頭者即令龜奴將其拖入室內該妓等群為搜查如有錢鈔即行留下逼令赴陽臺了事日昨九號有城北某村農人來省賣糧赴該處遊逛被龜奴拉入竟將農人賣糧之欵留下五元餘者交還農人亦未敢聲張含忍而去噫該妓等硬拉客人顯違禁令不知有斯責者其亦嚴加取締否（平）

● 死於嗎啡

嗎啡之害甚於鴉片而一般黑籍中人趨之若鶩大西關工夫市興隆店內寓有旅客李耀三者素具嗎啡癖近未戒斷昨因腹痛服嗎啡一錢未及片刻而嗎啡毒發即行斃命死後遍身青腫慘不忍覩現經該店主呈明警署備棺掩埋矣（古）

● 設賭害人

大南關大什字街西義升雜貨店主人龐升財素嗜賭博每日招集男女賭徒大推牌九抽頭漁利日前有某青年在其家中玩耍紙牌致將房契一紙押價四百元畫行輸出被其家人知覺立即逐出現聞被其陷害之青年日有所聞有管理之責者盍取締諸（古）

● 男女癡情

大東門內順城北胡同住戶楊雲程之女乳名小翠子年方及笄貌亦可人近與鄰右某校生陳某有曖昧情事其父母知之亦不嚴加取締故兩人之情如膠似膝日昨陳某竟染病夭亡楊女聞之啼泣不已竟於晚間吞食阿芙蓉畢命若該女者可謂深於情矣（古）

● 琵琶別抱

小北關西轉角迤北巷內住有曹廣福者在街開肉床子為業原籍山左未曾娶有妻室渠之母氏去冬因青島戰事避亂來奉稅屋一間並納得該關王氏孀婦為妻詎料該氏不安於室曹廣福難加約束反目難堪現在王婦竟不告曹夫開知另嫁奸夫闞洛二而去迨曹聞知擬行控訴法廳經母勸止以省城多賢婦人何必與一不守內則者爭氣因之事寢云（上）

● 妓館遷移

平康里新街二等妓館天福班掌班以該處房屋狹小不敷于用于日前已該街查有前鴻升班地址現在空閒房間既多位置又好故將全班妓女林仙等十數人均於日昨遷往以便營業聞近來改名天成生意順不落寞云（亥）

● 自作之孽

有史桂岑者無賴子也家在大小東關間素具登徒子之癖因見鄰婦王氏容貌若仙挑之不得每于該婦赴廁所時登牆相窺不料日昨失足墜地折傷左腕不能動轉當昇至醫院療治此種痛苦謂非自取而何（亥）

● 糧棧野蠻

九號上午有遼中縣蘇子堡張陳等姓大車四輛進省售賣粳米經斗子說允卸賣在大北門裡天泰號糧米舖因該號執事不按交易成規擬以尖斗取巧張陳等姓以該號無理要求吃虧太巨擬即解約該執事勒逼非賣不可張陳諸人與之理論殊不聽從竟將粳米以尖斗量斛致起衝突始則暴罵繼則毒打並將陳某擊傷甚重不能行走抬至車上氣息奄奄聞現經張某控告警察按法懲治並擬呈禀商務會以奸商倚勢欺人太甚云（亥）

▲車夫罷工風潮漸息（上海）

上海人力車夫因各黃包車公司加增租價同盟罷工一事已迭紀本報茲悉此次風潮官廳極為注意連日滬道尹周金箴君以人數衆多有礙生計特派員分投查辦幷傳上海縣沈知事淞滬警察徐廳長到署諭飭設法解決現聞凡華商各黃包車公司已遵官廳勸諭暫不加增租價聽候核辦故至四日凡華商公司各車夫已照常營生惟洋商黃包車公司因加租問題尚未解決多數車輛仍未出租故沈知事陳交際員已將情形禀復周道尹核辦矣　淞滬護軍使楊樹棠將軍因此次罷工風潮恐人數衆多煽惑滋事除飭所屬軍警嚴密防範外並派調查員廖守忠調查情形已據該員報告風潮已漸平息

▲建立副總統銅像之消息（湖北）

昨閱鄂省報載云謂得政界消息大總統因黎副總統首創民國厥功甚偉擬在武昌路蛇山頂上建立黎公銅像以垂永久而資紀念聞已派員携欵來鄂昨午謁見軍民兩長呈述大總統此次表揚副總統功績之美意並請派員協勘地址以便鳩工建造云云

▲航空學校之豫算（廣京）

廣東來函云飛機師譚根由應龍將軍之聘請在粵籌備航空學校現將預算表冊呈報上將軍茲將查得其辦法如下

（甲）教授程序擬招募學生三十名由粵省撥給適宜地點每日實授飛演法二小時講授飛機學術一小時研究飛機構造法一小時教授實驗軍用拋擲彈偵探敵營法一小時預計聰穎學生六個月後可畢業魯鈍者亦不過一年便能駕駛自如（乙）開辦經費購置三等水陸飛機一架（四十疋馬力）此種機為有自能駕駛之程度學生操練所用價值一萬元購置頭等水陸飛機一架（一百疋馬力）此種機為畢業生凌空駕駛之用價值一萬五千元購置儀器機具修整飛機之機件等項約需五千元右列開辦經費綜計需港紙三萬八千元（丙）常年經費（一）添置機件推進車頁年需二十副（此種車頁最易破爛）每副價值一百元年需二千元修補飛機之鋼料鐵料木料樹膠料月需二百五十元年需三千元電兩月需二百五十元年需三千元滑油月需八十元年需一千元雜費月需二百元年需二千四百元（二）職員薪水總教授兼工程師月薪八百元年需九千六百元副教授月薪五百元年需六千元正機器師月薪四百元年需四千八百元副機器師月薪三百元年需三千六百元幇機器師月薪一百五十元年需一千八百元文牘員月薪八十元年需九百六十元會計員月薪六十元年需七百二十元庶務員月薪五十元年需六百元雜務四名共需九百六十元右列當年經費綜計需銀四萬零四百四十元合計兩項共需銀七萬八千四百四十元

▲女偵探妖態還在（廣東）

粵軍署軍法課擬將女偵探黃根俠等從嚴懲辦已誌昨報頃聞龍將軍詳核於廿五夕九鐘時飭派差官前往軍法課將黃根俠羅劍魂孫孝思三犯提解到案親為審訊時龍將軍憤各該犯昧情太甚殊形震怒詰駁良久隨命帶下仍押原監聽候執行黃羅兩女犯自念死期將至不禁悲從中來珠淚奪眶而出有似梨花帶雨查其裝束又與初至軍法課時大異黃犯身穿黑線仔絨夾襖襯以湖水色衛生衣下穿白佛蘭絨褲足登杏灰裸緞面高底鞋羅則身衣灰色綿紗滬裝棉襖黑洋緞褲亦足登緞面鞋且皆不髻而辮光可鑑一似纔施膏沐者辮尾齊平若剪尤足惹人注視但兩犯均已釘有腳鐐恐行動不便各以一白帶繫於褲頭使其下垂牽挽鐵鍊以故乍見之者實不知其為囚徒也胡孝思則衣灰色愛國布棉袍形容枯槁非似兩女犯修潔如常噫兩女犯芙蓉其貌虺蜴其心一般好與握辦尾交游者倘祈慎旃

● 書女從良

西門臉著名書女小朵現以生意不佳難以謀生于日前與小南關玉皇閣後邊流氓某甲結不解緣因某甲絲弦甚好故小朵願以身事之現已擇吉過門結成伉儷此書場又少一健將矣（亥）

▲營口▼

● 將有晨鐘報出現

本埠有王禹臣氏熱心報務亟力提倡現與東省最有名之文學大家楊鑑因陳天民諸君創辦一晨鐘日報以期發聾振聵驚醒大地同胞現因保証金之障碍擬赴某國領事館求其保護云

▲黑 山▼

● 當舖易主

本城南街人和當原係城北某紳等集股開設不及三載賠累甚鉅現在各股東無力支持於日前商議將該當舖架本賬目舖勢共計三萬餘元盡數兌與官紳杜凌閣名下寫立兌契易更字號為復元當定於本月十三號重新開張云

● 健報招股

黑山縣公署聞日前接到奉天健報社來函招募股欵大旨以開設報館需資頗巨集合而成易於持久仰蒙各界大君子發起熱誠集成鉅欵開設新聞機關維希鼎力維持云云並開每股規定小洋二十元縣曹知事勸令本署各科員輸洋若干集合股欵不日送省以資聯絡云

▲通 化▼

● 貪贓賣放

通桓稅捐局局長韓某蒞通數月辦理稅務未見起色該局長之弟韓燮舟係屬無賴現充稽查目無法紀得欵私放時有所聞東關商號同巨成雜貨舖代製麥粉因買一馬以多報少經韓某查出由謙太燒鍋老板與義和興掌櫃調停借給韓某洋十五元始行了結吾國財政如此困難稅務如斯安望其有起色焉

▲錦 縣▼

● 劫奪牲畜

城北水泉屯住戶蘇某駕四套大車於日昨進城赶集行至十五里屯家南小夾溝處被不知姓名之匪徒二三人各持快槍攔住卸去騾馬多頭即行携贓逃逸經事主報知該處警察往追賊已杳如黃鶴矣

● 抓獲賭犯

城內東街舊衙門胡同道南住戶趙挑水家素以挑水為業現竟設賭抽頭日昨招聚賭徒三十餘名正在呼么喝六之際被南路李巡官偵知派單巡長帶警即行抓獲賭犯九名起獲賭資合等物一併繳取草供轉送事務所罰辦云

▲鐵 嶺▼

● 騙術神奇

日前東關某棧店內有鄉人某甲在該棧賣糧若干當即算清價洋各十元詎料行走未遠突有某乙衣服甚整向前聲稱伊係該棧櫃夥謂適間所給之票洋交與其手到櫃房照閱該鄉人信以為實當即盡各付給某乙收訖令某甲在外稍待即回某甲即直向該棧後門而入由前門逃逸某甲靜候許久竟無信息方向該棧詢問並無此事祇知適有人由後門進入由前門走出屬實嗣未悉如何了結云

▲開 原▼

● 失馬報案

邑北柴河北地方有張某者在該街設旅店專宿來往行車突于月之七日夜間被賊竊去騾馬各一頭及經知覺偏訪無踪張某遂即赴城在警察事務所報案未悉如何查緝云

● 帶匪起槍

本報昨誌陸軍五連張連長督兵查道在孔台溝將匪衝散當獲胡匪一名帶營鮑營長即行訊問供稱槍彈藏在八棵樹某家等語幷副官胡君世昌帶隊壓匪前往起出鎗械云

● 電話局亟宜整頓

電話之設原為靈通消息無如本邑電話局每逢指号通電非延緩即掛錯是以人言嘖嘖忠告該局施機生須知既負通電之責勿得驕傲如終日無人通用則此電話不如不設矣望有管理之責者亟勸勉之否則恐與發達前途大有妨碍焉

● 改定假期

教育公所昨接縣署飭開准巡按使通飭謂本年各校年寒假起止日期變通向章体察地方習慣應將年假休業日期改由十二月三十一日起至明年一月二日止寒假休業日期改由一月十日起至二月十八日止以銷障碍而免貽誤等因該所奉文後即通告各校一体遵照云

● 飭報軍械

縣署前接上峯飭開准中央電開查東省各屬胡匪滋事軍械一項最為重要設非嚴加謹慎誠恐流入匪手貽害非淺希即轉飭所屬各團務將所領槍枝子彈切寔調查列表呈報以憑查考云云

▲西 豐▼

● 暗娼開燈供客

豐邑女界中之尤物綽號大金道子姿容美麗媚見者傾心故一般登徒子傾金買笑幾乎車馬盈門且貯有鴉片供人噴雲吐霧是以營業頗為發達云

● 遺失大照懸賞找獲

有陳某者持大照六張往西安登記路經豐城坐人力車出東門外將布搭子併照一併失却及至寓所尋覓無獲知在東門臉被竊遂粘貼告白有撿拾此照者謝儀若干送信者謝儀若干後有中區崗警溫某遣人送信言此大照在崗樓拾得甘願歸趙陳某喜出望外遂賞給送信人洋八元撿照人洋五十元遂不問所由來徑往西安而去

▲遼 源▼

● 姦拐婦女

本邑清真寺西住戶王鳳有之妻年已而立貌僅中姿其子年已九歲然尚不安於室素與失目之王玉堂綽號王蹺子者有染往還甚密詎該二人思想以為雖然如此終不作長久夫妻以故日前王某將胡氏並王鳳有之子拐出潛逃至今查無踪跡現在王鳳有已將王玉堂之胞兄弟三人在縣控告不知作何判斷云

▲哈爾濱▼

● 祝融為災

哈爾濱道外正陽街寶聚興皮靴舖十二月一日夜十二鐘因洋爐灌溉煤油失慎火燄噴出燃燒紙窗勢不可遏左右毗鄰咸遭池魚之殃雖有消防隊撲救無奈火勢洶洶故延燒房間四十餘間商號七八號損失貨物計羌洋十餘萬元燒至六鐘之久後因風勢微細兼之俄消防到場撲救未致釀成鉅災云

批　示

▲巡按使署批示

原具禀人劉德懿　禀悉查該民等所執大照紅契已于春間抵借官欵接濟春耕籽種本年被災更重擬請仍用大照紅契向官銀號及興業銀行續行抵借是於舊已押之照契而言抑或另有照契來禀經叙明惟既在縣署禀請應候該縣轉到日再行核奪此批

原禀人夏玉番　此案既經大理院終判決如無提出新證據斷不能請求再審應否准其丈放仰官地清丈局迅即查明該辦具報此批副禀發

原禀人才貴德等　查丈放各王公莊地定章如莊頭將地典押佃戶者應歸佃戶承領該禀郭榮林退兌地畝各節是否屬實仰官地清丈局查核辦理具報此批副禀同押契四紙並發

● 財政廳署批示

潘雲慶禀批　禀悉查此案已於上月一日批示有案矣該商應即遵照前批應行聲明及補具修改各節從速具禀候核仰即遵照此批

傅承文禀批　禀悉仰西安縣知事迅查案詳覆核奪該商應即回縣聽候傳可也仰即遵照此批副禀併發

劉紹廷禀批　禀悉應准備案仰即知照此批擴區稅大洋二十七元及圖記式樣存

姜寬禀批　禀悉查該商禀請開採奉天西安縣城北五里城子崗煤鑛報領鑛區共計面積四百三十五畝一分三厘有奇前據禀送鑛圖大致尚符惟是否與實在地域相符有無違碍轇葛等情事仰西安縣知事迅即查照定章詳細勘明詳覆核奪鑛圖保結憑單各一紙發縣存查鑛仍繳合行批示遵照此批并費單結及各書存

劉從典禀批　禀悉該民糧領逾限本應殊屬延誤既據聲明理由姑准如請補驗以示體恤仰即將糧領保結遞交驗契所並繳納紙價注冊費聽候換給新契收執以重業可也此批

演 一園 金玉紅 南天門 王林 刺客 金玉紅 玉春 三堂會審 武技 李泉 楊忠 空飛 一園 一園 一園

本報招募分館代派處廣告

啓者本報自出版以來歷經數年之久而言論純正事實精確已爲中外各界人所深知無不欲購閱本報以廣見聞也故今本報擬欲再廣擴充館務未設立分館代派處之各地另行招募經理員并代派處藉以便利購報者之地均得易爲購閱分有熱心公益願代提倡本報欲任下列之各地分館經理或代派處能先自出就近如實承保者請即通函或親來本館面訂一切可也茲將未設分館代派處各縣開列於左

北京 五常縣 義州 金州 復州 寬甸縣 奉化縣 呼蘭
南古塔 阿什河 興京 輯安縣 臨江縣 盤山縣 柳河縣 彰武縣
康平縣 懷德縣 洮南府 西安縣 安圖縣 撫松縣 鎮東縣 開通縣
靖安縣 長白府 安廣縣 輝南縣

本報營業部啓

世合公錢店

本號開設在奉天大南門裏路西路北 專爲兌換洋圓銀兩各埠銀行鈔票匯兌北京天津上海等處銀圓銀兩票匯電匯

無論捷便有向該處匯兌者請移玉駕敝號面議匯費務必從廉特奉此佈

中國電話一九四號 日本電話四十八番

南滿鐵路公司奉天市內營業所

奉天 大西關

日電話六八番 中電話分局六七號

辦事各項

□發售各站車票
□轉運鐵路貨物
□保管倉庫貨物

東三醫院遷移廣告

啓者本院自設立以來十載於茲凡來診療者無不審愼用事考察病源一經治療藥受痊除而蒙各界之信任得以日漸發達茲緣舊址房宇狹窄不足以酬諸君子玉雅特於日前遷移於舊址之北首道西洋井胡同面東大門內如蒙光顧請移玉駕可也特此聲明以免相左

俄商秋林洋行

啓者本行由哈爾濱分設在奉天今特由本國運到各種 鼓樓北大街路東服有年兼所有貨物零售批發並預定價目均可

頂上毛氈 大哈拉 毛泥 青口絨 斜文布 哈機布縀 色印花

東合斜子布 地毯布及鐘頭 食物各色洋酒 頂上香濱 草套 白蘭地 飯開

一所用物品無不備新到 眞正美人牙粉羅鍋香皂 羅色香皂各樣香水蜜油洗臉具 芝蔴

五金鐵器 開墾犁杖裁縫機器木匠應用器具廚房木鉄傢具俱全留聲機千里鏡西式皮靴皮鞋並有頂上小

皮貨 底皮漆皮套靴雜色漆油各種 紙煙 各樣磁器 花素茶呼杯盤 一概俱全其餘種種貨物不及備載

綢中外綢緞加備貨齊一切價目無不格外克己恐未週知特此佈告

中國電話二百九十二號

謹告 白川醫院

白川先生名醫也由臺灣專門醫學校畢業歷在大連及奉省衛生官醫院充任醫官活人甚夥其於剖割一道尤能立辨症候着手奏功百治無一失者現因醫院減政辭職今在本城大南門裡設立白川醫院出而濟世壽相等相知有年爰為登報以告同胞幸勿交臂失之也

梁壽相 羅志瀛 沈觀堯
章霖 章釗 潘成達 仝啟

天然墨水 天然墨

於大正博覽 受領最高名譽金賞牌 賜宮內省御買上之光榮

東京 大阪 田口商會鑑製

要不磨研 スルラズニオケ 特許專賣

以中國筆硯永濡染萬千卷冊之上日墨光鮮明冬日不凍夏日不融書案學堂及旅行攜帶尤爲必要從此墨金無用硯墨可廢誠文房中之雅品耳 特製天然墨 販賣士商均宜

中華民國各學堂各官衙御用品

總經理 奉天城內小北門 上田〇商會 電話 中三六〇番 日（長）二二二番

日本政府特許 淸水式精米機茲於滿蒙地方擴張販路之廣告

日本內地凡農家精米之具罔不以此淸水式精米機爲無上之利器卽白精麥、粟、黍、稗、等雜穀之類亦皆賴乎是蓋本機之活動靈敏便捷既不遺糠又不碎米出米之優良一般使用者寄來賛許之狀堆積已難以數計方今日本內地各處使用本機之數目已達萬台以上之盛況卽於中華民國之南陽方面如夫廣東、廣西、福建、湖南、各省精米精麥以及精白粟、黍、稗等雜穀之類早已爭先購用本機之輸出該方面也計今敢賣出之數約千餘臺卽此觀之本機於精米界所握權威之者何可見一斑矣以農作而冠於全球之中華民國膏腴沃野各省皆是而尤以滿蒙一隅農作之盛旺推爲中國之第一世界之市塲以此地之農產物能與盛之能左右之然於滿蒙之農作盛區如淸水式精米機之良好精白機器使用之爲謬也誠屬憾事故今爲普及本機之滿蒙界作農具之臂助起見試將此地之販路一擴充之

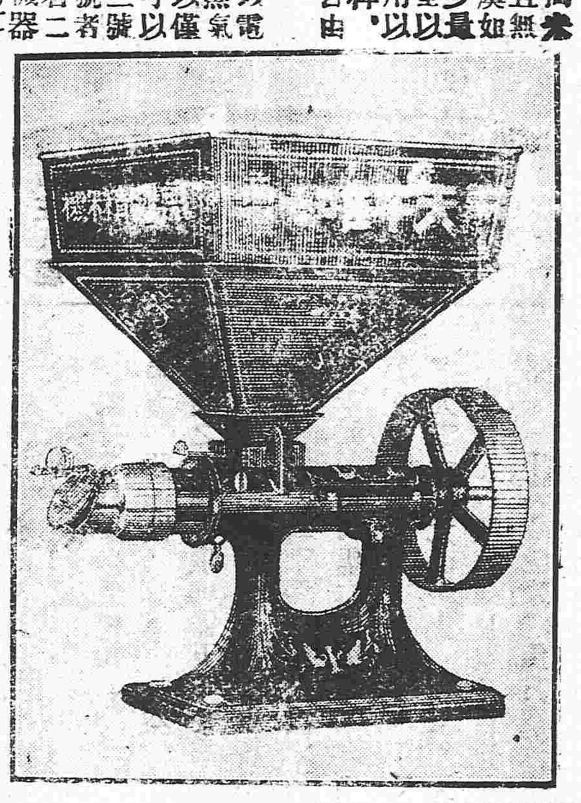

特長

本機之特長搗米減量最輕且無逸糠逸砂之虞如用以精麥以少量之水便能完全以精白粟黍稗此外用以等穀類均可自由自在以用之

動力

本機之運轉以電氣石油水車蒸氣等之發動器以僅少之動力皆可以運轉本機之三號者半馬力二號者一馬力一號者二馬力卽特等機器猶不過三馬力耳

精米量 假如運轉十句鐘三號機之精米量為十五俵（四斗入）（每俵計奉天之三斗）二號機三十俵一號機五十俵特等機七十俵

用法 本機之構造各要部皆避其複雜之裝置專以簡便爲主旨無論何人無須練習卽能隨意用之且堪以耐久無破損之虞

裝置 本機無論各號僅二尺四方之塲所卽裝置之用如用電氣發動器或石油發動器時有長九尺寬三尺之狹小塲所亦足以完全裝置且無運轉震動之音響

本機之一大光榮

大日本帝國 天皇陛下今番之御卽位時進供該儀典大嘗祭之白酒、黑酒、御饌米、等奉主基祭田地之大命本械曾受賜用之光榮

大日帝國 皇太子殿下曩者以獎勵農業之趣旨本機曾戴受御嘉納之光榮

領有十數個之金銀牌 於各博覽會及各共進會

詳細說明書定價表賜來索函立卽送呈

東京市神田區五軒町之番地

製造發賣元 合資會社 淸水商會

特長電話 下谷 三七三四番
振替口座 東京 二〇七〇〇番

中日官署認可 紅色戒煙丹 斷癮靈藥 百病俱除

效能價格

戒除鴉片嗎啡各癮善治男婦老少胃腸疼痛氣虛血損體弱神憊咳嗽氣喘腎弱精遺遍身痲木并婦女月經不調等症其效如神

大包	一元	百二十丸
中包	五角	六十丸
小包	二角	二十丸

外埠購藥先寄藥價郵費由本房自備

奉天十間房大街路南 總發售處 光祐大藥房 電話三百七十一號

分行各地 大連浪速町一丁目 均有代售店

寰球無二眼科聖藥

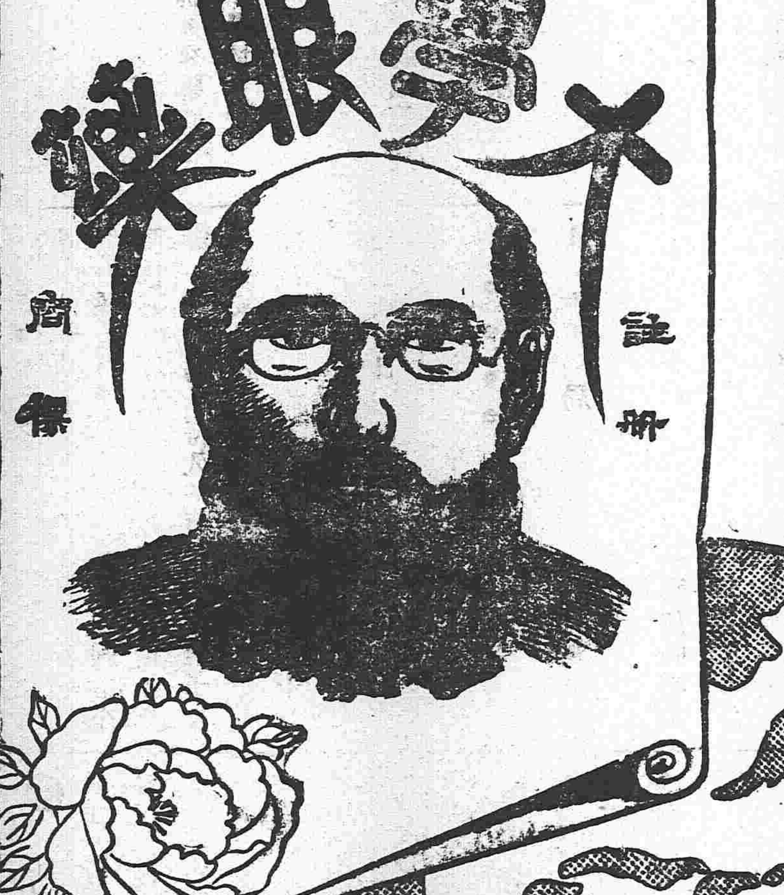

世界上向來能救濟眼病者爲神賞賜靈妙如神大學眼藥也

日本參天堂大藥房老舖

大學眼藥崇治時行眼疾、眵黏腫痛、火熱眼症白翳青盲、赤筋胬肉、乏疲難開羞明畏光、視物不明等所有眼科諸症百用百驗其効如神眞希世良葯水也

營業課目

孔雀印純良藥品
精精工業用藥品
化學用藥品
最新醫療機械
精精繃帶材料
著名丸散膏丹
精精染料品
純良藥用洋酒

MM

藥種 貿易商 村井延壽堂藥房

本店 奉天城內鐘樓南大街 日電話長二〇五番 振替口座大連三三四番 電略（M U R A）

支店 天津日本租界壽街 日電話二六八號 振替口座一四一五番 電略（T E E）

支店 長春北門外旭町 日電話五一九番 振替口座大連三四一番 電略（C H I E）

支店 大連伊勢町六十號地 日電話長七六八番 振替口座大連四六〇番 電略（T A E）